

**ROMÂNIA
JUDEȚUL MUREȘ
COMITETUL LOCAL PENTRU SITUAȚII DE URGENȚĂ
AL COMUNEI BRÂNCOVENEȘTI**

Anexă la Hotărârea Consiliului Local al comunei Brâncovenești Nr. /

**PLANUL
DE ANALIZĂ SI ACOPERIREA
RISCURILOR
COMUNA BRÂNCOVENEȘTI**

**PREȘEDINTELE
COMITETULUI LOCAL PENTRU SITUAȚII DE URGENȚĂ**

**PRIMAR
ÖRDÖG FERENCZ**

Actualizat pentru anul 2025

PLANUL

DE ANALIZĂ ȘI ACOPERIRE A RISCURILOR

Față de importanța și complexitatea riscurilor contemporane și a mizei economice subscrise acestora, este esențial de a avea o viziune globală asupra riscurilor existente și a metodelor/mijloacelor de prevenire și de intervenție. Planul de analiză și acoperire a riscurilor se elaborează în scopul identificării și evaluării tipurilor de risc specifice zonei administrativ teritoriale, pentru stabilirea măsurilor în domeniul prevenirii și intervenției.

CAPITOLUL I - Dispozitii generale

SECȚIUNEA 1 - Definiție, scopuri, obiective

1.1. Definiție:

Planul de analiză și acoperire a riscurilor, denumit în continuare PAAR, cuprinde riscurile potențiale identificate la nivelul unității administrativ-teritoriale a comunei Brâncovenеști, măsurile, acțiunile și resursele necesare pentru managementul riscurilor respective.

1.2. Scopurile PAAR sunt următoarele:

Asigurarea cunoașterii de către toți factorii implicați la cap. 1, secțiunea 2, pct. 2.2, a sarcinilor și atribuțiilor ce le revin premergător, pe timpul și după apariția unei situații de urgență, de a crea un cadru unitar și coerent de acțiune pentru prevenirea și gestionarea riscurilor generatoare de situații de urgență și de a asigura un răspuns optim în caz de urgență, adecvat fiecărui tip de risc identificat.

1.3. Obiectivele PAAR sunt următoarele:

- a) **asigurarea prevenirii riscurilor generatoare de situații de urgență**, prin evitarea manifestării acestora, reducerea frecvenței de producere ori limitarea consecințelor lor, în baza concluziilor rezultate în urma identificării și evaluării tipurilor de risc, conform schemei cu riscurile teritoriale;
- b) **amplasarea și dimensionarea unităților operative și a celorlalte forțe** destinate asigurării funcțiilor de sprijin privind prevenirea și gestionarea situațiilor de urgență;
- c) **stabilirea concepției de intervenție în situații de urgență și elaborarea planurilor operative;**
- d) **alocarea și optimizarea forțelor și mijloacelor necesare prevenirii și gestionării situațiilor de urgență.**

SECȚIUNEA a 2-a - Responsabilități privind analiza și acoperirea riscurilor

2.1. Acte normative de referință

Planul a fost întocmit în conformitate cu cerințele următoarelor acte normative :

- Legea nr. 307/2006 privind apărarea împotriva incendiilor, republicată, cu modificările și completările ulterioare;
- Legea nr. 481/2004 privind protecția civilă, republicată, cu modificările și completările ulterioare;
- Ordinul nr. 132 din 29 ianuarie 2007 pentru aprobarea Metodologiei de elaborare a Planului de analiză și acoperire a riscurilor și a Structurii-cadru a Planului de analiză și acoperire a riscurilor;

- Ordinul nr. 1184/2006, care aprobă „Normele privind organizarea și asigurarea activității de evacuare în situații de urgență”;
- H.G. nr. 1222/2005 privind stabilirea principiilor evacuării în situații de conflict armat;
- O.U.G. nr. 21/2004 privind managementul situațiilor de urgență, actualizată;
- O.M.A.I. nr. 163/2007 privind aprobarea normelor de apărare împotriva incendiilor;
- Hotărârile Consiliului local al comunei Brâncovenești și dispozițiile primarului privind organizarea și desfășurarea activităților Comitetului Local pentru Situații de Urgență;
- H.G nr. 121/2014 privind organizarea, funcționarea și componența Comitetului național pentru intemperii și calamități;
- H.G nr. 1492 din 9 septembrie 2004 privind principiile de organizare, funcționarea și atribuțiile serviciilor de urgență profesionale, cu modificările și completările ulterioare;
- Ordinul MAI nr. 886 din 30 septembrie 2005 pentru aprobarea Normelor tehnice privind Sistemul național integrat de înștiințare, avertizare și alarmare a populației.
- H.G nr. 1669/2005 privind constituirea și funcționarea Comitetului Director de Asigurare la Dezastre;
- Legea apelor nr. 107/1996, cu modificările și completările ulterioare;
- Ord.comun 78/2019 al Ministerului Administrației și Internelor și al Ministerul Mediului și Pădurilor pentru aprobarea Regulamentului privind gestionarea situațiilor de urgență generate de inundații, fenomene meteorologice periculoase, accidente la construcții hidrotehnice, poluări accidentale pe cursurile de apă și poluări marine în zona costieră;
- H.G nr. 1286/2004 privind aprobarea Planului general de măsuri preventive pentru evitarea și reducerea efectelor inundațiilor.
- Legea nr. 575/2001 privind aprobarea Planului de amenajare a teritoriului național - Secțiunea a V-a - Zone de risc natural;
- H.G nr. 1442/2022 pentru aprobarea Strategiei Naționale de Reducere a Riscului Seismic;
- Ordinul comun nr. 1995/1160/2005 al Ministerului Transporturilor, Construcțiilor și Turismului și al Ministerului Administrației și Internelor pentru aprobarea Regulamentului privind prevenirea și gestionarea situațiilor de urgență specifice riscului la cutremure și/sau alunecări de teren;
- H.G nr. 59/2016 privind controlul asupra pericolelor de accident major în care sunt implicate substanțe periculoase, cu modificările și completările ulterioare;
- Ordinul MAI nr. 735/2005 privind evidența, gestionarea, depozitarea și distribuirea ajutoarelor interne și internaționale destinate populației în situații de urgență;
- H.G nr. 1579/2005 pentru aprobarea Statutului personalului voluntar din serviciile de urgență voluntare, cu modificările și completările ulterioare;
- Ordinul MAI nr. 1134 din 13 ianuarie 2006 pentru aprobarea Regulamentului privind planificarea, pregătirea, organizarea, desfășurarea și conducerea acțiunilor de intervenție ale serviciilor de urgență profesionale;
- Ordinul MAI nr. 1494/2006 pentru aprobarea normelor tehnice privind organizarea și funcționarea taberelor pentru sinistrați în situații de urgență;
- Ordin comun MAI/MAPDR nr.1475/551/2006 pentru aprobarea Regulamentului pentru monitorizarea și gestionarea riscurilor cauzate de caderile de grindina și seceta severă, regulamentul privind gestionarea situațiilor de urgență în domeniul fitosanitar – invazii ale agenților de daunare și contaminare a culturilor agricole cu produse de uz fitosanitar, regulamentul privind gestionarea situațiilor de urgență ca urmare a incendiilor de pădure.

2.2. Structuri organizatorice implicate

Pentru întocmirea și punerea în aplicare a planului au fost implicate următoarele structuri organizatorice:

- Consiliul Local al comunei Brâncovenești;
- Primarul comunei Brâncovenești;
- Comitetul Local pentru Situații de Urgență;

- Servicii și structuri din Primăria comunei Brâncovenești;
- Serviciul Voluntar pentru Situații de Urgență al comunei Brâncovenești.

2.3. Responsabilități ale organismelor și autorităților cu atribuții în domeniu

Responsabilitățile privind analiza și acoperirea riscurilor revin tuturor factorilor care, potrivit legii, au atribuții ori asigură funcții de sprijin privind prevenirea și gestionarea situațiilor de urgență în profil teritorial.

PAAR a fost întocmit cu sprijinul Consiliului local al comunei Brâncovenești, prin organele competente, cu responsabilități în domeniu.

PAAR se întocmește și se aprobă în termen de maximum 60 de zile de la aprobarea de către prefect a Schemei cu riscurile teritoriale din județul Mureș, elaborată de Inspectoratul Județean Mureș pentru Situații de Urgență, și se actualizează la fiecare început de an sau ori de câte ori apar alte riscuri decât cele analizate sau modificări în organizarea structurilor care, potrivit legii, au atribuții ori asigură funcții de sprijin privind prevenirea și gestionarea situațiilor de urgență în profil teritorial.

Primarul comunei Brâncovenești răspunde de asigurarea condițiilor necesare elaborării PAAR.

Pentru sprijinirea activității de analiză și acoperire a riscurilor Consiliul local al comunei Brâncovenești poate comanda specialiștilor în domeniu elaborarea de studii, prognoze și alte materiale de specialitate.

După elaborare și aprobare, PAAR se pune la dispoziția secretariatului tehnic permanent al Comitetului local pentru situații de urgență, iar extrase din documentul respectiv se transmit celorlalte instituții și organisme cu atribuții în prevenirea și gestionarea riscurilor generatoare de situații de urgență, acestea având obligația să cunoască, în părțile care le privesc, conținutul planului și să le aplice corespunzător situațiilor de urgență specifice.

Inspectoratul Județean pentru Situații de Urgență, prin Centrul Operațional, asigură pregătirea, organizarea și coordonarea acțiunilor de răspuns, precum și elaborarea procedurilor specifice de intervenție, corespunzătoare tipurilor de riscuri generatoare de situații de urgență.

Operatorii economici, instituțiile publice, organizațiile neguvernamentale și alte structuri din unitatea administrativ-teritorială a comunei Brâncovenești, au obligația de a pune la dispoziție Comitetului local pentru situații de urgență toate documentele, datele și informațiile solicitate în vederea întocmirii PAAR.

Documentele, datele și informațiile a căror divulgare poate prejudicia siguranța națională și apărarea țării ori sunt de natură să determine prejudicii unei persoane juridice de drept public sau privat se supun regulilor și măsurilor stabilite prin legislația privind protecția informațiilor clasificate.

CAPITOLUL II - Caracteristicile unității administrativ-teritoriale

SECȚIUNEA 1 - Amplasarea geografică și de relief

a. Amplasarea geografică

Comuna Brâncovenești este situată în centrul țării, pe latura vestică a munților Gurghiului, pe malul drept al Mureșului.

Suprafața comunei este de 8762 km²:

- Brâncovenești –725 ha
- Vălenii de Mureș - 1050 ha
- Săcalu de Pădure - 2100 ha
- Idicel Pădure - 3600 ha
- Idicel - 1287 ha

În cadrul județului UAT Brâncovenești are o poziție nordică, iar vecinii săi sunt:

- la Nord UAT Rușii Munți;
- la Est UAT Ideciu de Jos, UAT Gurghiu și UAT Aluniș;
- la Vest UAT Batoș și UAT Râpa de Jos;
- la Sud UAT Suseni .

Comuna este formată din 5 sate: satul de reședință Brâncovenești și satele aparținătoare, Vălenii de Mureș, Săcalu de Pădure, Idicel Pădure, Idicel.

b. Forme de relief, fauna, vegetația - specificități, influențe

Teritoriul comunei Brâncovenești se află în valea Mureșului între orașele Reghin și Toplița, lângă șoseaua DN 15, situată pe coordonatele geografice: 46⁰ 52' 00'' latitudine nordică și 24⁰ 46' 00'' longitudine estică la o altitudine medie de 400 m .

În comuna Brâncovenești se deosebesc mai multe unități de relief :

- câmpie
- deal;
- munte;

Fauna:

- faună de pădure;
- faună de câmpie;
- faună de luncă și baltă;
- faună acvatică.

Predominant avem vegetație forestieră și de câmpie.

c. Caracteristicile pedologice ale solului:

Tipuri de sol și răspândirea teritorială a acestora :

- argilos

SECȚIUNEA a 2 a - Caracteristici climatice

a. Regimul climatic, specificități, influențe

Caracteristica climatului este conferită de poziția pe care o are teritoriul U.A.T. în cadrul județului și de condițiile locale geografice.

Principalele caracteristici ale anotimpurilor sunt:

- **Verile** sunt caracterizate de următoarele fenomene meteorologice: secetă;
- **Iernile** sunt caracterizate de următoarele fenomene meteorologice: ninsori, lapoviță;

- **Primăverile** sunt caracterizate de următoarele fenomene meteorologice: ploi;
- **Toamnele** sunt caracterizate de următoarele fenomene meteorologice: ploi și vânt.

b. Temperaturi

Evoluția anuală a temperaturii medii indică prezența unui minim de -23°C în luna Ianuarie și a unui maxim de 36°C în lunile de vară iulie/august.

Radiația solară globală înregistrată este de $118\text{ Kcal/cm}^2/\text{an}$.

c. Fenomene meteorologice extreme

- Inundații

SECȚIUNEA a 3 a - Rețeaua hidrografică

- Râul Mureș – 12 km, Vălenii de Mureș și Brâncovenești
- Pârâul Patakszer – 2 km, Brâncovenești
- Pârâul Râpa – 2,5 km, Vălenii de Mureș
- Pârâul Agrișul - 2,5 km, Vălenii de Mureș
- Pârâul Idicel – 12,5 km, Idicel, Idicel Pădure
- Pârâul Săcalu – 4,5 km,

Debitul râului Mureș crește în perioada de primăvară, la topirea zăpezilor și în anotimpurile cu ploi abundente.

De-a lungul timpurilor, nu au existat inundații de amploare, pe raza comunei Brâncovenești.

SECȚIUNEA a 4 a – Populație

a. Numarul populatiei - 3559 persoane.

Nr. crt.	U.A.T.	FEMEI		BARBATI	
		< 18 ani	>= 18 ani	< 18 ani	>= 18 ani
1	Brâncovenești	290	1622	270	1377

b. Structura demografica

Nr. crt.	U.A.T.	Preșcolari	Elevi	Salariați		Pensionari
				Local	Navetiști	
1	Brâncovenești	70	142	1731	1106	861

SECȚIUNEA a 5 a - Căi de transport

a. Cai de transport rutiere

- DN 15 – 11 km, stare bună, Brâncovenești, Vălenii de Mureș
- DJ – 2 km, stare bună, Vălenii de Mureș
- DC - 32 km, stare bună, toate satele.

b. Cai de transport feroviare

- Magistrala 405 Deda – Tg. Mureș;

c. Cai de transport aeriene

- Nu este cazul.

d. Cai navigabile

- Nu este cazul.

e. Rețele de conducte magistrale

- Nu este cazul

SECȚIUNEA a 6 a - Dezvoltare economică

a) Zonele industrializate/ramuri:

Nr.crt.	Obiectivul economic	Profilul de activitate	Numarul de salariați	Adresa / Telefon
1	SC POVASID VLADCOM SRL	Prelucrarea primară a lemnului	10	Idicel, nr. 86
2	SC PROFIL IMPORT – EXPORT SRL	Prelucrarea lemnului	40	Vălenii de Mureș, nr. 377
3	SC EUCALIPT PRODCOM SRL	Prelucrarea primară a lemnului	5	Vălenii de Mureș, nr. 99
4	UTILCONSPLUS SRL	Lucrări de construcții	10	Brâncovenești 169/C

b) Depozite/rezervoare, capacități de stocare;

- nu sunt de valoare tactică, operativă sau strategică.

c) Exploatările miniere, petroliere;

- nu sunt

d) Fondul funciar - terenuri agricole, suprafețe împădurite;

Nr. crt.	Domeniul	Cantitate/număr	Obs
1	Teren agricol	1777 ha	
2	Păduri	1158 ha	

e) Creșterea animalelor;

Nr. crt.	Domeniul	Cantitate/număr	Obs	
1	Număr de animale	Bovine	1219	
		Porcine	400	
		Ovine	5185	
		Caprine	480	

f) Turism/capacități de primire turistică;

Nr. crt.	Domeniul	Cantitate/număr	Obs	
1	Din care:	Montan	-	
		Balnear	-	
		Cultural	-	
		Capacitate de cazare turistică Pensiunea Gabriella -Vălenii de Mureș	1 cu 20 locuri de cazare	

g.) Apariții de noi activități economice în cadrul zonei.

- Nu este cazul

h.) Resurse naturale

- Balastru – 2 balastiere pe râul Mureș

SECȚIUNEA a 7 a - Infrastructuri locale

a) Instituții publice - cultură, ocrotirea sănătății, învățământ, etc.;

- Primăria comunei Brâncovenești, sat Brâncovenești, nr. 303;

- Școala Gimnazială „Kemeny Janos”, com. Brâncovenești, str. Principală, nr. 149;
- Grădiniță cu program normal, Brâncovenești, str. Principală, nr. 187;
- Școala primară, Idicel, str. Principală, nr. 12;
- Școala primară, Idicel Pădure, str. Principală, nr. 333;
- Școala primară, Săcalu de Pădure, str. Principală, nr. 125;
- Grădiniță cu program normal, Vălenii de Mureș, str. Principală, nr. 168;
- Școala primară, Vălenii de Mureș, str. Principală, nr. 331;
- Castelul Kemeny Brâncovenești;
- Centrul de recuperare și reabilitare neuropsihiatrică Brâncovenești;
- Cabinet medici de familie Brâncovenești;
- Postul de poliție Brâncovenești;
- Biserici ortodoxe în loc. Brâncovenești, Săcalu de Pădure, Vălenii de Mureș, Idicel și Idicel Pădure;
- Biserici reformate în loc. Brâncovenești, Vălenii de Mureș;
- Biserica adventistă;
- Căminele culturale Brâncovenești, Săcalu de Pădure, Vălenii de Mureș, Idicel și Idicel Pădure;

b) rețele de utilități, apă, canalizare, electrice, gaze, etc.

Nr. crt.	Domeniul		Cantit. număr	Obs.
1	Rețea de drumuri	Comunale	32 km	
		Județene	2	
		Naționale	-	
		Europene	11 km	
	Rețea de gaze		0	
	Rețea apă/ Canal		59 km 0 km	
	Rețea energie electrică		18 km	
Protecția mediului (salubritate, depozitare deșeurilor, incineratoare) <ul style="list-style-type: none"> - salubritate – colectarea deșeurilor menajere, în comuna Brâncovenești se efectuează săptămânal colectarea deșeurilor menajere și de două ori pe lună deseul selectiv de firma F& G SRL. cu sediul în municipiul TG MUREȘ. - nu se efectuează incinerarea deșeurilor. 		1		

c) locuri de adunare și cazare a populației în situații de urgență - tabere de sinistrați

Nr. crt	Localitate	Denumire spațiu	Adresă adăpost	Capacitate mp.	Capacitate nr. persoane care pot fi cazate
1.	Brâncovenești	Cămin cultural	Nr.303, Brâncovenești, Jud. Mureș	400 mp	70
2.	Brâncovenești	Școala gimnazială	Nr.149, Brâncovenești, Jud. Mureș	400 mp	100
3.	Idicel	Cămin cultural	Nr.25, Idicel, Jud. Mureș	350 mp	80

4.	Idicel	Școala primară	Nr.12, Idicel ,Jud. Mureș	300 mp	50
5.	Idicel Pădure	Cămin cultural	Nr.476, Idicel Pădure ,Jud. Mureș	200 mp	50
6.	Idicel Pădure	Școala primară	Nr.333, Idicel Pădure ,Jud. Mureș	250 mp	50
7.	Săcalu de Pădure	Cămin cultural	Nr.116, Săcalu de Pădure ,Jud. Mureș	200 mp	50
8.	Săcalu de Pădure	Școala primară	Nr.127, Săcalu de Pădure ,Jud. Mureș	350 mp	50
9.	Vălenii de Mureș	Cămin cultural	Nr.45, Vălenii de Mureș, Jud. Mureș	400 mp	80
10.	Vălenii de Mureș	Școala primară	Nr.331/A, Vălenii de Mureș, Jud. Mureș	500 mp	80

Nr. crt.	Elementul de dispozitiv	Locul de dispunere	Străzi/raioane ce se evacuează
1.	Punct de comandă (conducere) de bază	Primăria comunei Brâncovenești	-
2.	Punctul de comandă (conducere) de rezervă	Școala primară Brâncovenești	-
3.	Punct de adunare și îmbarcare	Centrul localităților de pe raza UAT Brâncovenești	-

SECȚIUNEA a 8 a - Specific regional/local

a) Vecinătăți:

- în partea de nord, comuna Brâncovenești se învecinează cu teritoriul administrativ al comunei Rușii Munți;
- în partea de est, comuna Brâncovenești se învecinează cu teritoriul administrativ al comunelor Ideciu de Jos, Gurghiu și Aluniș;
- în partea de sud, comuna Brâncovenești se învecinează cu teritoriul administrativ al comunei Suseni;
- în partea de vest, comuna Brâncovenești se învecinează cu teritoriul administrativ al comunelor Batoș și Râpa de Jos .

b) Influențe:

- Nu sunt.

c) Riscuri transfrontariere

- Nu sunt.

CAPITOLUL III - Analiza riscurilor generatoare de situații de urgență

SECȚIUNEA 1 - Analiza riscurilor naturale

a) Fenomene meteorologice periculoase;

Unele dintre fenomenele meteorologice periculoase au un caracter independent de anotimp. Principalele fenomene meteorologice periculoase ce ar putea afecta comuna ar putea fi:

- temperaturi de peste +35° C(secetă), temperaturi sub - 20° C(îngheț), intensificari violente ale vântului, grindină, căderi abundente de precipitații, inundații, furtuni, tornade;
- inundațiile – ar putea fi posibile prin scurgerea de pe versanți a apei în urma ploilor torențiale sau ca urmare a creșterii debitelor Râului Mureș sau a celorlate pâraie care curg pe teritoriul UAT Brâncovenești.

b) Incendii de pădure

Incendiile de pădure iau naștere în majoritatea cazurilor din neglijența oamenilor, rar provocate de trăsnete și datorită autoaprinderii(cele subterane).

Factorii care favorizează incendiu : anotimpul in care izbucneste acesta, felul de incendiu, condițiile meteorologice, topografia terenului. Astfel seceta provoacă uscarea puternică a ierburilor, litierei și resturilor de exploatare iar vântul intensifică arderea și extinde incendiul. În cazul producerii unui incendiu intervenția în funcție de relief, suprafața, tipul (*litieră, coronament, combinate, doborâturi subterane*) este deosebit de dificilă, necesitând un număr foarte mare de forțe și mijloace. Față de cele expuse se desprinde concluzia că problemele complexe și specificul intervenției pentru stingerea incendiilor la păduri, impun o organizare și o conducere fermă a acțiunilor, fapt ce se realizează prin constituirea comandamentelor de intervenție în fondul forestier încă înaintea producerii unor eventuale incendii.

- nu au existat incendii de mari proporții în ultimii 20 de ani;
- frecvența lor este aleatorie, în perioadele de caniculă sau provocate involuntar de către cetățeni;
- suprafețele împădurite care pot fi afectate sunt zonele: - Brâncovenești, Vălenii de Mureș, Idicel, Idicel Pădure și Săcalu de Pădure;

c) Avalanșe – nu este cazul;

d) Fenomene distructive de origine geologică:

- **cutremure** – datorită reliefului, din punct de vedere seismic, localitatea Brâncovenești este clasificată, conform H.G. 642/2005 pentru aprobarea Criteriilor de clasificare a unităților administrativ-teritoriale, instituțiilor publice și operatorilor economici, din punct de vedere al protecției civile, în funcție de tipurile de riscuri specifice, **zonă cu risc secundar, gradul VII – M.S.K.;**
- **alunecări de teren** – în zona administrativ - teritorială a comunei Brâncovenești nu au fost cazuri de alunecări de teren, în ultimii 20 de ani.

SECȚIUNEA a 2 a - Analiza riscurilor tehnologice

a) Avarii, explozii și incendii – instituțiile administrative, de învățământ, cultură, educație, cult, sănătate, aflate pe teritoriul UAT Brâncovenești, pot fi afectate de astfel de riscuri având în vedere dotarea acestora cu centrale termice, servere și alte instalații care în cazul apariției unor defecțiuni tehnice sau de exploatare pot genera avarii sau explozii, urmate sau nu de incendii.

b) Riscuri industriale – în zona de competență, nu sunt agenți economici care să prezinte pericole de accidente majore în care să fie implicate substanțe periculoase;

c) Riscuri de transport și depozitare de produse periculoase – Localitățile Brâncovenești și Vălenii de Mureș fiind tranzitate de DN 15, E 578 este posibil să se transporte produse periculoase.

Pe raza UAT Brâncovenești nu se depozitează produse care să producă riscuri, conform legislației în vigoare;

- transport rutier – nu au fost cazuri care să pună în pericol viața și securitatea persoanelor sau structurii localității;
- transport feroviar – nu au fost cazuri care să pună în pericol viața și securitatea persoanelor;
- transport fluvial și maritim – nu este cazul;
- transport aerian - nu au fost cazuri care să pună în pericol viața și securitatea persoanelor sau structurii localității;
- transport prin rețele magistrale - nu este cazul;

d) Riscuri nucleare

- nu este cazul;

e) Riscuri de poluare a apelor

- Râul Mureș poate fi poluat în amonte de teritoriul administrativ al comunei;

f) Prăbușiri de construcții, instalații sau amenajări

- pe teritoriul UAT Brâncovenești există un număr de 4 construcții proprietate privată, care prezintă un grad avansat de deteriorare, fiind posibilă prăbușirea lor, ca urmare a intemperiilor atmosferice;

g) Eșecul utilităților publice

- sporadic, rețeaua de alimentare cu energie electrică este avariata din cauza vântului, care predomină în anumite perioade de timp, precum și a îmbătrânirii elementelor structurale;
- pot să apară unele defecțiuni la conducta de apă care alimentează localitățile.

h) Căderi de obiecte din atmosferă sau din cosmos

- nu s-au semnalat;

i) Muniție neexplodată

- datorită desfășurării în cele două conflagrații mondiale a unor operațiuni militare în zonă, există posibilitatea descoperirii unor categorii de muniție neexplodată, ce poate fi asanată, conform procedurilor specifice.

SECȚIUNEA a 3 a - Analiza riscurilor biologice

a) EPIDEMII

- din ianuarie 2020, anul de apariție al virusului Covid-19 mai mulți locuitori din localitățile de pe raza UAT Brâncovenești au fost afectați, localitățile intrând atât în scenariul galben cât și în cel roșu;
- pentru gestionarea acestei situații de urgență s-au luat măsuri excepționale la nivelul fiecărei localități, gestionarea făcându-se de la nivel CLSU la nivel Comitet Național pentru Situații Speciale de Urgență;
- având în vedere existența unui număr mare de persoane din UAT Brâncovenești care sunt plecați în alte state ale UE, prin întoarcerea acestora se pot produce noi infectări cu noul

virus.

b) EPIZOOTII/ZOONOZE

- pe teritoriul UAT Brâncovenești nu sunt surse potențiale de izbucnire a unor epizootii/zoonoze în construcții, ferme zootehnice, gospodăriile populației care cresc animale și păsări.
- pot apare astfel de riscuri în condițiile propagării de la UAT-uri vecine, condiții în care gestionarea acestor riscuri se va face în funcție de situația existentă la momentul respectiv.

SECȚIUNEA a 4 a - Analiza riscurilor de incendiu

- statistica incendiilor și a altor situații de urgență constă într-o medie anuală de 2 intervenții la incendii;
- au crescut numărul intervențiilor în urma producerii unor accidente rutiere pe E 578 care tranzitează centrul localităților Brâncovenești și Vălenii de Mureș.

SECȚIUNEA a 5 a - Analiza riscurilor sociale

- datorită încadrării forței de muncă, precum și a unui standard economico-social relativ decent, în zona de responsabilitate nu sunt previzibile riscuri sociale;
- în condițiile restricțiilor generate de pandemia de infectare cu Covid 19, la nivelul UAT-ului nu au mai fost organizate manifestări culturale – sportive cu afluență mare de public.

SECȚIUNEA a 6 a - Analiza altor tipuri de riscuri

- Nu sunt.

SECȚIUNEA a 7 a Zone de risc crescut

- Nu sunt.

CAPITOLUL IV - Acoperirea riscurilor

SECȚIUNEA a 1 a - Concepția desfășurării acțiunilor de protecție-intervenție

a) Elaborarea concepției de desfășurare a acțiunilor de protecție-intervenție a constat în stabilirea etapelor și fazelor de intervenție, în funcție de evoluția probabilă a situațiilor de urgență, definirea obiectivelor, crearea de scenarii pe baza acțiunilor de dezvoltare, a premiselor referitoare la condițiile viitoare (*completarea alternativelor față de obiectivele urmărite, identificarea și alegerea alternativei de acțiune optime și care recomandă planul de acțiune ce urmează să fie aplicat*), selectarea cursului optim de acțiune și stabilirea dispozitivului de intervenție, luarea deciziei și precizarea/transmiterea acesteia la structurile proprii și cele de cooperare.

b) Pentru acoperirea riscurilor s-au încheiat și se vor încheia protocoale și convenții de colaborare cu instituțiile similare din unitățile administrative ale zonei de competență cu care există granițe comune, care prevăd modalități de informare asupra pericolelor probabile, de avertizare/alarmare în cazul manifestării acestora, modalitățile de intervenție comună asupra riscurilor, precum și exercițiile și aplicațiile cu participare comună.

c) Evitarea manifestării riscurilor, reducerea frecvenței de producere ori limitarea consecințelor acestora se realizează prin următoarele acțiuni:

- monitorizarea permanentă a parametrilor meteo, seismici, de mediu, hidrografici etc. și transmiterea datelor la autoritățile competente;
- activități preventive ale autorităților, pe domenii de competență;
- informarea populației asupra pericolelor specifice unității administrativ-teritoriale și asupra comportamentului de adoptat în cazul manifestării unui pericol;
- exerciții și aplicații.

d) Activitățile preventive planificate, organizate și desfășurate în scopul acoperirii riscurilor sunt:

- controale și inspecții de prevenire la agenții operativi și gospodăriile populației;
- întocmirea planului de intervenție și evacuare pentru situații de urgență;
- obținerea avizelor și a acordului pentru persoanele fizice și juridice care își desfășoară activitatea pe raza de responsabilitate;
- asistența tehnică de specialitate;
- informarea preventivă;
- pregătirea populației;
- constatarea și sancționarea încălcărilor prevederilor legale;
- pregătirea și menținerea în stare operativă a tehnici și materialelor necesare tipurilor de riscuri.

Planurile de intervenție cuprind informații referitoare la:

a) Categoriile de servicii de salvare/intervenție în caz de urgență și amplasarea unități operative sunt următoarele:

- la incendiu;
- la inundații;
- la cutremure/alunecări de teren;
- la limitarea și înlăturarea efectelor provocate de avariile apărute în urma unor evenimente meteorologice periculoase (*furtuni tornade etc.*);
- accidente rutiere care pot genera situații periculoase (*contaminare cu substanțe chimice, explozii, incendii etc.*);
- deblocarea căilor de acces;
- la limitarea și înlăturarea efectelor provocate de epidemii;
- acordarea primului ajutor persoanelor aflate în pericol.

b) Încadrarea și mijloacele de intervenție și protecție a personalului/populației sunt conform celor de mai jos:

Serviciul Voluntar pentru Situații de Urgență Brâncovenești cu un șef de serviciu numit prin dispoziție a primarului și 10 voluntari.

Alte forțe cu care se cooperează (*protecția civilă, poliție, jandarmi, subunități ale M.Ap.N., ambulanța, salvamont, etc.*), astfel;

Nr. crt.	Denumirea celui solicitat	Forțe și mijloace	Timp de răspuns	Misiuni
1.	Detașamentul de pompieri Reghin	Cf. urgenței	10 min.	Specifice intervenției P.S.I.
2.	S.M.U.R.D. Reghin	Cf. urgenței	10 min.	Specifice S.M.U.R.D.
3.	Postul de Poliție Brâncovenești	2 agenți	5 min.	De ordine publică și îndrumarea circulației

Conducerea tuturor forțelor și mijloacelor participante la intervenție va fi realizată de S.V.S.U. al comunei Brâncovenești, până la sosirea forțelor I.S.U. al județului Mureș.

- c) zona de acoperire a riscurilor este pe teritoriul administrativ al comunei Brâncovenești;
- d) timpii de răspuns, sunt cei cuprinși în tabelul de mai sus;
- e) activitatea operațională, este conform cap. III, secțiunea 4.

SECȚIUNEA a 2 a - Etapele de realizare a acțiunilor

Desfășurarea intervenției cuprinde următoarele operațiuni principale:

- alertarea și/sau alarmarea S.V.S.U.;
- informarea personalului de conducere asupra situației create;
- deplasarea la locul intervenției;
- intrarea în acțiune a forțelor, amplasarea mijloacelor și realizarea dispozitivului preliminar de intervenție;
- transmiterea dispozițiilor preliminare;
- recunoașterea, analiza situației, luarea deciziei și darea ordinului de intervenție;
- evacuarea, salvarea și/sau protejarea persoanelor, animalelor și bunurilor;
- realizarea, adaptarea și finalizarea dispozitivului de intervenție la situația concretă;
- manevra de forțe;
- localizarea și limitarea efectelor evenimentului/dezastrului;
- înlăturarea unor efecte negative ale evenimentului/dezastrului;
- regruparea forțelor și a mijloacelor după îndeplinirea misiunii;
- stabilirea cauzei producerii evenimentului și a condițiilor care au favorizat evoluția acestuia;
- întocmirea procesului-verbal de intervenție și a raportului de intervenție;
- retragerea forțelor și a mijloacelor de la locul acțiunii în locul de dislocare permanentă;
- restabilirea capacității de intervenție;
- informarea I.S.U. Mureș și a Prefecturii județului Mureș;
- analiza intervențiilor și evidențierea măsurilor de prevenire/optimizare necesare.

SECȚIUNEA a 3 a - Faze de urgență a acțiunilor

În funcție de locul, natura, amploarea și evoluția incendiului, intervențiile serviciilor profesionale pentru situații de urgență sunt organizate astfel:

- urgența I - asigurată de SVSU în localitatea afectată;
- urgența a II-a - asigurată de către subunitățile inspectoratului județean;
- urgența a III-a - asigurată de către două sau mai multe unități limitrofe;
- urgența a IV-a - asigurată prin grupări operative, dislocate la ordinul inspectorului general al Inspectoratului General pentru Situații de Urgență, în cazul unor intervenții de amploare și de lungă durată.

SECȚIUNEA a 4 a - Acțiunile de protecție – intervenție

Forțele de intervenție specializate acționează conform domeniului lor de competență, pentru:

- salvarea și/sau protejarea oamenilor, animalelor și bunurilor materiale, evacuarea și transportul victimelor, cazarea sinistraților, aprovizionarea cu alimente, medicamente și materiale de primă necesitate;
- acordarea primului ajutor medical și psihologic, precum și participarea la evacuarea populației, instituțiilor publice și a operatorilor economici afectați;
- aplicarea măsurilor privind ordinea și siguranța publică pe timpul producerii situației de urgență specifice;
- dirijarea și îndrumarea circulației pe direcțiile și în zonele stabilite ca accesibile;

- diminuarea și/sau eliminarea avariilor la rețele și clădiri cu funcțiuni esențiale, a căror integritate pe durata cutremurelor este vitală pentru protecția populației: stațiile de pompieri și sediile poliției, spitale și alte construcții aferente serviciilor sanitare care sunt dotate cu secții de chirurgie și de urgență, clădirile instituțiilor cu responsabilitate în gestionarea situațiilor de urgență, în apărarea și securitatea națională, stațiile de producere și distribuție a energiei și/sau care asigură servicii esențiale pentru celelalte categorii de clădiri menționate, garajele de vehicule ale serviciilor de urgență de diferite categorii, rezervoare de apă și stații de pompare esențiale pentru situații de urgență, clădiri care conțin gaze toxice, explozivi și alte substanțe periculoase, precum și pentru căi de transport, clădiri pentru învățământ;
- limitarea proporțiilor situației de urgență specifice și înlăturarea efectelor acesteia cu mijloacele din dotare.

SECȚIUNEA a 5 a – Instruirea

Pregătirea forțelor de intervenție se realizează în cadrul Primăriei comunei Brâncovenești, pe baza programelor anuale și a planurilor tematice, aprobate de primarul comunei și avizate de I.S.U. Mureș.

Primarul comunei Brâncovenești, conducerile operatorilor economici și instituțiilor publice au obligația de a asigura cunoașterea de către forțele destinate intervenției, precum și de către populație a modalităților de acțiune conform planurilor aprobate de analiză și acoperire a riscurilor.

SECȚIUNEA a 6 a- Realizarea circuitului informațional–decizional și de cooperare

Sistemul informațional-decizional cuprinde ansamblul subsistemelor destinate observării, detectării, măsurării, înregistrării, stocării și prelucrării datelor specifice, alarmării, notificării, culegerii și transmiterii informațiilor și a deciziilor de către factorii implicați în acțiunile de prevenire și gestionare a unei situații de urgență.

Informarea secretariatelor tehnice permanente ale comitetelor pentru situații de urgență ierarhic superioare asupra locului producerii unei situații de urgență specifică, evoluției acesteia, efectelor negative produse, precum și asupra măsurilor luate se realizează prin rapoarte operative.

Primarul comunei Brâncovenești, Comitetul Local pentru Situații de Urgență, precum și conducerile operatorilor economici și instituțiilor amplasate în zone de risc au obligația să asigure preluarea de la stațiile centrale și locale a datelor și avertizărilor meteorologice și hidrologice, în vederea declanșării acțiunilor preventive și de intervenție.

Culegerea informațiilor referitoare la evenimentul produs pe teritoriul UAT se realizează prin vizualizare directă, prin discuții cu martorii evenimentului sau cu alte persoane prezente la fața locului, toate informațiile fiind transmise ulterior Comitetului Local pentru Situații de Urgență, de către membrii ai Serviciului Voluntar pentru Situații de Urgență, consilierii locali, delegați sătești sau alte persoane. Realizarea legăturii cu I.S.U.J. se face prin instituirea serviciului de permanență la sediul Primăriei. Realizarea alarmării populației se face cu mijloace de alarmare speciale (*sirene electrice*) și cu mijloace secundare de alarmare (*clopotele bisericilor*).

CAPITOLUL V - Resurse umane, materiale și financiare

Alocarea resurselor umane, materiale și financiare necesare desfășurării activității de analiză și acoperire a riscurilor se realizează, potrivit reglementărilor în vigoare, prin planurile de asigurare cu resurse umane, materiale și financiare pentru gestionarea situațiilor de urgență, elaborate de Comitetul local pentru situații de urgență al comunei Brâncovenești.

Consiliul local al comunei Brâncovenești prevede anual, în bugetul propriu, fondurile necesare pentru asigurarea resurselor umane, materiale și financiare necesare analizei și acoperirii riscurilor din unitatea administrativ-teritorială a comunei Brâncovenești.

În funcție de categoriile de riscuri identificate, mecanismele și condițiile de producere/manifestare, de amploarea și efectele posibile ale acestora, se vor stabili și la nevoie, în lipsa acestora, se va apela, prin cooperare, la tipurile de forțe și mijloace necesare prevenirii și combaterii a riscurilor, astfel:

- inspecții de prevenire;
- servicii profesionale/voluntare/private pentru situații de urgență;
- formațiuni de asistență medicală de urgență și descarcerare;
- formațiuni de protecție civilă: echipe de căutare-salvare, NBC și pirotehnice;
- alte formațiuni de salvare: Crucea Roșie, SALVAMONT, scafandri profesioniști etc.;
- grupe de sprijin.

Pe lângă tipurile de forțe precizate mai sus, pot acționa, după caz, în condițiile legii: unitățile poliției, jandarmeriei, unitatea specială de aviație a Ministerului Afacerilor Interne și unitățile specializate/detașamente din cadrul Ministerului Apărării, unitățile pentru asistența medicală de urgență ale Ministerului Sănătății Publice, organizațiile neguvernamentale specializate în acțiuni de salvare, unitățile și formațiunile sanitare și de inspecție sanitară veterinară, formațiuni de pază a persoanelor și a bunurilor, precum și detașamente și echipe din cadrul serviciilor publice descentralizate și al societăților comerciale specializate, incluse în planurile de apărare și dotate cu forțe și mijloace de intervenție, formațiunile de voluntari ai societății civile specializați în intervenția în situații de urgență și organizați în organizații neguvernamentale cu activități specifice.

Forțele auxiliare sunt cele stabilite prin planurile de cooperare prevăzute în planurile de intervenție și cel de evacuare.

CAPITOLUL VI - Logistica acțiunilor

Sistemul forțelor și mijloacelor de intervenție în cazul producerii unei situații de urgență este stabilit în planurile de apărare specifice elaborate, potrivit legii, de Primăria comunei Brâncovenești, prin S.V.S.U., C.L.S.U. și operatorii economici cu atribuții în acest domeniu, conform regulamentelor privind prevenirea și gestionarea situațiilor de urgență specifice tipurilor de riscuri.

Forțele și mijloacele de intervenție sunt organizate, stabilite și se pregătesc din timp, acționând operativ conform prevederilor stabilite prin planurile de apărare specifice.

A N E X E

Anexa nr. 1 - Lista autorităților și factorilor care au responsabilități în analiza și acoperirea riscurilor în unitatea administrativ-teritorială;

Anexa nr. 2 - Atribuțiile autorităților și responsabililor cuprinși în PAAR;

Anexa nr.3 - Componenta nominală a structurilor cu atribuții în domeniul gestionării situațiilor de urgență;

Anexa nr. 4 - Riscuri potențiale în localități/județe vecine care pot afecta zona de competență a unității administrativ-teritoriale;

Anexa nr.5 -Măsuri corespunzătoare de evitare a manifestării riscurilor, de reducere a frecvenței de producere ori de limitare a consecințelor acestora, pe tipuri de riscuri;

Anexa nr.6 -Sisteme existente de preavertizare/avertizare a atingerii unor valori critice și de alarmare a populației în cazul evacuării;

Anexa nr.7 -Tabel cuprinzând obiectivele care pot fi afectate de producerea unei situații de urgență (seism, inundație, alunecare de teren, accident tehnologic etc.);

Anexa nr. 8 - Planuri și proceduri de intervenție;

Anexa nr. 9 - Schema fluxului informațional-decizional;

Anexa nr.10 - Situația resurselor, tabelul cu stocul de mijloace și materiale de apărare existente, modul cum se acoperă deficitul din disponibilități locale și cu sprijin de la comitetul pentru situații de urgență ierarhic superior etc.;

Anexa nr. 11 –Legăturile telefonice cu eșaloanele superioare cu care se cooperează;

Anexa nr. 12 – Organizarea înștiințării și aducerii membrilor comitetului local la sediul primăriei în cazul producerii unei situații de urgență;

Anexa nr. 13 -Locuri/spații de evacuare în caz de urgență și dotarea acestora;

Anexa nr. 14 –Model raport de informare și analiză către Instituția prefectului ;

Anexa nr. 15 - Reguli de comportare în cazul producerii unei situații de urgență;

Anexa nr. 16 – Tabel cu personalul ce încadrează SVSU din partea Consiliului local al comunei Brâncovenеști

LISTA**autorităților și factorilor care au responsabilități în analiza și acoperirea riscurilor în comuna Brâncovenești, județul MUREȘ**

Nr. crt.	Denumire autoritate	Coordonate autoritate	Persoană(e) de contact	Atributii in P.A.A.R conform fisei
1	Primaria comunei Brâncovenești	Str.Principală, nr. 303	ÖRDÖG FERENCZ – primar, Președinte CLSU tel. 0785294351, sat Brâncovenești, nr. 275	Fisa nr. 1
2			VITA ISTVAN, Viceprimar, Vicepreședinte CLSU și Șef SVSU tel. 0740050864 sat Vălenii de Mureș, nr. 434	Fișa nr. 2 și Fișa nr. 5
3			KISS IONELA ROXANA, Secretar, Membru CLSU; tel.0745197270, mun. Reghin Str. Călărașilor nr. 9	
4	Postul de poliție Brâncovenești	Str.,Principală, nr. 303	MARIAN SERGIU, Tel. 0753865589, Membru CLSU sat Brâncovenești, nr. 303	
5	C.R.R.N/ Brâncovenești	Str. Castelului nr.215	DEZSI IOAN, Administrator C.R.R.N Brâncovenești Membru CLSU, tel. 0745952546, sat Brâncovenești, nr. 236	
6	Consilier superior	Str.Principală, nr. 303	VAJDA JANOS MIHALY, Membru CLSU, tel. 0785294355 Aluniș, nr. 190A	
7	Director Școala Gimnazială Kemeny Janoš	Str.Principală	GYORI JOZSEF ATTILA , Membru CLSU Tel.0742362960, Reghin,str. Subcetata nr.116	Fișa nr. 3
8	Administrator SC POVASID SRL	Sat Idicel, nr. 209A	POP VASILE tel.0745594503 Sat Idicel, nr. 86	
9	Consilier superior	Str.Principală, nr. 303	VAJDA JANOS MIHALY, tel. 0785294355 Aluniș, nr. 190A	
10	Consilier superior	Sat Idicel Pădure nr. 328	ZSIGMOND SZEKELY tel.0744757409 Suseni, nr. 66	
11	Cabinet medical individual	Brâncovenești	Cătană Gheorghe, medic de familie tel.0265 550161 adresa REGHIN	
12	Cabinet veterinar individual	Brâncovenești, str. Gării, nr. 155	Eros Stefan, medic veterinar, Brâncovenești, tel.0740420941 str. Gării, nr. 155	

A T R I B U Ţ I I L E
autorităţilor şi responsabililor cuprinşi în PAAR
FISA NR.1

AUTORITATEA: PRIMAR (PRESEDINTELE CLSU)	Fişa nr.1
I.-GESTIONAREA RISCURILOR	
a.-monitorizarea permanentă a parametrilor meteo, seismici, de mediu, hidrografici şi transmiterea datelor la autorităţile competente;	-asigura condițiile de functionare a permanentei la primarie, oficiu postal si postul de politie, in vederea urmaririi si comunicarii centrului operational judetean evolutia situatiei in unitatea administrativ-teritoriala .
b.-controlul preventiv al autorităţii pe domenii de competenţă;	-exercita controlul aplicarii masurilor de protectie civila in plan local; -dispune masuri pentru asigurarea ordinii publice in zona sinistrata ; -asigura controlul respectarii masurilor de aparare impotriva incendiilor la constructiile si instalatiile tehnologice apartinand domeniului public si privat al unitatii administrativ teritoriale, precum si la institutiile publice; -organizeaza si executa , prin serviciul voluntar pentru situatii de urgenta, controlul respectarii regulilor de apărareî incendiilor la gospodăriile cetățenești .
c.-informare preventivă a populaţiei asupra pericolelor specifice unităţii administrativ teritoriale şi asupra comportamentului de adoptat în cazul manifestării unui pericol;	- asigura prin mijloacele avute la dispozitie , desfasurarea activitatilor de informare si educatie antiincendiu a populatiei; -asigura conditiile pentru participarea la concursuri a serviciului voluntar pentru situatii de urgenta si a cercurilor de elevi Prietenii pompierilor; -aducerea la cunostinta populatiei , despre proiectarea in unitatea administrativ-teritoriala sau in zonele limitrofe a unor obiective cu activitati in care sunt prezente substante periculoase(daca este cazul); -asigura functionarea fluxului informational decizional de aparare impotriva inundatiilor si fenomenelor meteorologice periculoase, marind frecventa transmiterilor de informatii , prognoze si avertizari catre obiectivele periclitate, conform prevederilor planurilor operative de aparare.
d.-exerciţii şi aplicaţii;	-aproba planurile operative, de pregatire si planificare a exercitiilor de specialitate in domeniul protectiei civile; -conduce exercitiile , aplicatiile si activitatile de pregatire privind protectia civila; -coordoneaza activitatea serviciului voluntar pentru situatii de urgenta ; -raspunde de alarmarea , protectia si pregatirea populatiei pentru situatiile de protectie civila.
II.-RESURSE NECESARE	
a.-monitorizarea permanentă a parametrilor meteo, seismici, de mediu, hidrografici şi transmiterea datelor la autorităţile compe-tente;	-asigura conditiile de functionare a permanentei la primarie, si postul de politie, in vederea urmaririi si comunicarii centrului operational judetean evolutia situatiei in unitatea administrativ-teritoriala .
b.-controlul preventiv al autorităţilor pe domenii de competenţă;	-propune fondurile necesare realizarii masurilor de protectie civila; -asigura dotarea serviciului voluntar pentru situatii de urgenta , potrivit normelor , cu mijloace tehnice pentru apararea impotriva incendiilor si echipamente de protectie specifice , carburanti , lubrifianti si alte mijloace necesare sustinerii operatiunilor de interventie , inclusiv hrana si antidotul pentru participantii la interventiile de lunga durata.
c.-informare preventivă a populaţiei asupra pericolelor specifice unităţii administrativ teritoriale şi asupra comportamentului de adoptat în cazul manifestării unui pericol;	- distribuirea de materiale informative, pliante şi afişe la unităţile şcolare de pe teritoriul comunei, afişarea regulilor de comportament în situaţii de urgenţă la afişierul Primăriei Brâncovenesti şi in satele aparţinătoare.
d.-exerciţii şi aplicaţii;	- materiale si echipamentele necesare sunt cele specifice conform normelor in vigoare ; - exercitiile si aplicatiile sunt conforme planurilor operative , de pregatire si planificare a exercitiilor de specialitate, se desfasoara pe teritoriul localitatii prin activitati de simulare a creării unei situatii de urgenta.
III.-INTERVENŢIE	
a.-alarmare	-dupa convocarea comitetului local pentru situatii de urgenta, alertarea serviciului voluntar pentru situatii de urgenta , in functie de situatia de urgenta creată si evolutia acesteia , răspunde de alarmarea populatiei folosind mijloacele de avertizare principale din dotare –sirene , si respectiv mijloacele secundare – clopotele bisericesti; -timpul de intrare in actiune este in functie de evolutia situatiei de urgenta creată , situatie urmarită prin deplasări in zona afectată pentru a anticipa evolutia acesteia.

b.-acțiuni de căutare, salvare, descarcerare	-urmareste activitatea echipelor specializate de cautare, salvare, descarcerare din cadrul serviciului de urgenta voluntar , asigurand toate conditiile de intrare in actiune a acestora in cel mai scurt pentru limitarea pierderilor de vieti omenesti.
c.-asistență medicală	- urmareste activitatea si asigura conditiile de intrare in actiune a echipelor specializate sanitare din cadrul serviciului voluntar pentru situatii de urgenta si a tuturor structurilor sanitare participante la actiunea de salvare, in vederea acordarii primului ajutor medical si transportul ranitilor la punctele de adunare si evacuare.
d.-acțiuni de îndepărtare a manifestării pericolului produs	-solicita asistenta tehnica si sprijin pentru gestionarea situatiilor de protectie civila; -coordoneaza organizarea permanenta a interventiei in caz de incendiu , asigura participarea la interventie a serviciului voluntar de urgenta cu mijloacele din dotare si conducerea interventiei , pana la stingerea incendiului ori pana la sosirea fortelor inspectoratului; -timpul de intrare in actiune este cat mai urgent posibil in vederea limitarii efectelor situatie de urgenta .
e.-acțiuni de limitare a consecințelor unui pericol	-asigura participarea la interventie a serviciului de urgenta voluntar , a fortelor de interventie alcatuite din localnici, la actiunile operative desfasurate de specialistii unitatilor detinatoare de lucrari cu rol de aparare impotriva inundatiilor; -dispune masuri de izolare a zonei , in vederea extinderii actiunii situatiei de urgenta.
f.-acțiuni de înlăturare a efectelor unui eveniment	-repunerea in functiune a instalatiilor de alimentare cu apa ; -aplicarea masurilor sanitaro-epidemice necesare prin serviciile specializate; -refacerea cailor de comunicatii, a utilitatilor publice; -sprijinirea populatiei pentru refacerea sau repararea gospodariilor; -pentru inlaturarea efectelor unui eveniment se folosesc toate mijloacele disponibile , inclusiv sprijinul operatorilor economici din unitatea administrativ-teritoriala in vederea restabilirii starii de normalitate. -intrarea in actiune este in functie de evolutia situatiei si de situatia de fapt creată , urmarindu-se ca in cel mai scurt timp sa se restabileasca starea de normalitate .

FISA NR.2

AUTORITATEA: VICEPRIMAR (VICEPRESEDINTE CLSU)	Fișa nr.2
I.-GESTIONAREA RISCURILOR	
a.-monitorizarea permanentă a parametrilor meteo, seismici, de mediu, hidrografici și transmiterea datelor la autoritățile competente.	Viceprimarul in calitate de vicepresedinte a CLSU indeplineste atributiile presedintelui CLSU in lipsa acestuia, respectiv cele cuprinse in Fisa nr.1 , precum si pe cele ce îi revin ca membru al comitetului. -asigura conditiile de functionare a permanentei la primarii, oficii postale si posturi de politie, in vederea urmaririi si comunicarii centrului operational judetean evolutia situatiei in unitatea administrativ-teritoriala .
b.-controlul preventiv al autorităților pe domenii de competență;	-exercita controlul aplicarii masurilor de protectie civila in plan local; -dispune masuri pentru asigurarea ordinii publice in zona sinistrata ; -asigura controlul respectarii masurilor de aparare impotriva incendiilor la constructiile si instalatiile tehnologice apartinand domeniului public si privat al unitatii administrativ teritoriale, precum si la institutiile publice; -organizeaza si executa , prin serviciul voluntar pentru situatii de urgenta controlul respectarii regulilor de aparare impotriva icendiilor la gospodariile cetatenesti.
c.-informare preventivă a populației asupra pericolelor specifice unității administrativ teritoriale și asupra comportamentului de adoptat în cazul manifestării unui pericol;	- asigura prin mijloacele avute la dispozitie , desfasurarea activitatilor de informare si educatie antiincendiu a populatiei; -asigura conditiile pentru participarea la concursuri a serviciilor de urgenta voluntare si a cercurilor de elevi Prietenii pompierilor; -aducerea la cunostinta populatiei , despre proiectarea in unitatea administrativ-teritoriala sau in zonele limitrofe a unor obiective cu activitati in care sunt prezente substante periculoase(daca este cazul). -asigura functionarea fluxului informational decizional de aparare impotriva inundatiilor si fenomenelor meteorologice periculoase, marind frecventa transmițerilor de informatii , prognoze si avertizari catre obiectivele periclitare, conform prevederilor planurilor operative de aparare.
d.-exerciții și aplicații;	-aproba planurile operative, de pregatire si planificare a executiilor de specialitate in domeniul protectiei civile; -conduce executiile , aplicatiile si activitatile de pregatire privind protectia civila;

	-coordoneaza activitatea serviciilor de urgenta voluntare; -raspunde de alarmarea , protectia si pregatirea populatiei pentru situatiile de protectie civila.
II.-RESURSE NECESARE	
a.-monitorizarea permanentă a parametrilor meteo, seismici, de mediu, hidro-rafici si transmiterea datelor la autoritatile competente.	-asigura conditiile de functionare a permanentei la primarie in vederea urmaririi si comunicarii centrului operational judetean evolutia situatiei in municipiu.
b.-controlul preventiv al autorităților pe domenii de competență;	-propune fondurile necesare realizarii masurilor de protectie civila; -asigura dotarea serviciilor de urgenta voluntare , potrivit normelor , cu mijloace tehnice pentru apararea impotriva incendiilor si echipamente de protectie specifice , carburanti , lubrifianti si alte mijloace necesare sustinerii operatiunilor de interventie , inclusiv hrana si antidotul pentru participantii la interventiile de lunga durata.
c.-informare preventivă a populației asupra pericolelor specifice unității administrativ teritoriale și asupra comportamentului de adoptat în cazul manifestării unui pericol;	- distribuirea de materiale informative, pliante și afișe la unitățile școlare de pe teritoriul comunei, afișarea regulilor de comportament în situații de urgență la afișierul Primăriei Brâncovenești si satele apartinatoare.
d.-exerciții și aplicații;	- materiale si echipamentele necesare sunt cele specifice conform normelor in vigoare ; - exercitiile si aplicatiile sunt conforme planurilor operative , de pregatire si planificare a exercitiilor de specialitate, se desfasoara pe teritoriul localitatii prin activitati de simulare a creerii unei situatii de urgenta.
III.-INTERVENȚIE	
a.-alarmare	-dupa convocarea comitetului local pentru situatii de urgenta, alertarea serviciului de urgenta voluntar , in functie de situatia de urgenta creata si evolutia acesteia , raspunde de alarmarea populatiei folosind mijloacele de avertizare principale din dotare (sirene) si respectiv mijloacele secundare (clopotele bisericesti); -timpul de intrare in actiune este in functie de evolutia situatiei de urgenta creată , situatie urmarita prin deplasari in zona afectata pentru a anticipa evolutia acesteia.
b.-acțiuni de cautare,salvare,descarcerare	-urmareste activitatea echipelor specializate de cautare, salvare, descarcerare din cadrul serviciului de urgenta voluntar , asigurand toate conditiile de intrare in actiune a acestora in cel mai scurt pentru limitarea pierderilor de vietii omenesti.
c.-asistență medicală	- urmareste activitatea si asigura conditiile de intrare in actiune a echipelor specializate sanitare din cadrul serviciului voluntar si a tuturor structurilor sanitare participante la actiunea de salvare, in vederea acordarii primului ajutor medical si transportul ranitilor la punctele de adunare si evacuare.
d.-acțiuni de îndepărtare a manifestării pericolului produs	-solicita asistenta tehnica si sprijin pentru gestionarea situatiilor de protectie civila; -coordoneaza organizarea permanenta a interventiei in caz de incendiu , asigura participarea la interventie a serviciului voluntar de urgenta cu mijloacele din dotare si conducerea interventiei , pana la stingerea incendiului ori pana la sosirea fortelor inspectoratului; -timpul de intrare in actiune este cat mai urgent posibil in vederea limitarii efectelor incendiului produs.
e.-acțiuni de limitare a consecințelor unui pericol	-asigura participarea la interventie a serviciului de urgenta voluntar , a fortelor de interventie alcatuite din localnici la actiunile operative desfasurate de specialistii unitatilor detinatoare de lucrari cu rol de aparare impotriva inundatiilor; -dispune masuri de izolare a zonei , in vederea limitarii extinderii actiunii situatiei de urgenta.
f.-acțiuni de înlăturare a efectelor unui eveniment	-repunerea in functiune a instalatiilor de alimentare cu apa ; -aplicarea masurilor sanitaro-epidemice necesare prin serv. specializate -refacerea cailor de comunicatii, a utilitatilor publice; -sprijinirea populatiei pentru refacerea sau repararea gospodariilor; -pentru inlaturarea efectelor unui eveniment se folosesc toate mijloacele disponibile , inclusiv sprijinul operatorilor economici din unitatea administrativ-teritoriala in vederea restabilirii starii de normalitate. -intrarea in actiune este in functie de evolutia situatiei si de situatia de fapt creata , urmarindu-se ca in cel mai scurt timp sa se restabileasca stare de normalitate .

FISA NR.3

AUTORITATEA: COMITETUL LOCAL PENTRU SITUATII DE URGENTA –CLSU-		Fișa nr.3
I.-GESTIONAREA RISCURILOR		
a.-monitorizarea permanentă a parametrilor meteo, seismici, de mediu, hidrografici și transmiterea datelor la autoritățile competente;	-asigura permanenta la sediul primariei in vederea primirii prognozelor si avertizarilor hidrometeorologice; -transmiterea informatiilor privind evolutia fenomenelor periculoase centrului operational judetean.	
b.-controlul preventiv al autorităților pe domenii de competență;	-informeaza centrul operational judetean privind starile potential generatoare de situatii de urgenta si iminenta amenintarii acestora .	
c.-informare preventivă a populației municipiului asupra pericolelor specifice și asupra comportamentului de adoptat în cazul mani-festării unui pericol	- distribuirea de materiale informative, pliante și afișe la unitățile școlare de pe teritoriul comunei, afișarea regulilor de comportament în situații de urgență la avizierele publicitare din municipiu; -identificarea tipurilor de risc existente in municipiu si informarea populatiei asupra pericolelor specifice; -aducerea la cunostinta populatiei , despre proiectarea in municipiu sau in zonele limitrofe a unor obiective cu activitati in care sunt prezente substante periculoase.	
d.-exerciții și aplicații;	-verifica modul de indeplinire a planului operativ de pregatire si planificare a exercitiilor pentru serviciul volun-tar pentru situatii de urgenta -evalueaza si stabileste masuri de imbunatatire a capacitatii de raspuns in situatii de urgenta a serviciului voluntar pentru situatii de urgenta ; -asigura conditiile necesare executarii exercitiilor si aplicatiilor conform planului operativ de pregatire si planificare a exercitiilor de specialitate.	
II.-RESURSE NECESARE		
a.-monitorizarea permanentă a parametrilor meteo, seismici, de mediu, hidrografici și transmiterea datelor la autoritățile competente.	-asigura permanenta la sediul primariei in vederea primirii prognozelor si avertizarilor hidrometeorologice; -transmiterea informatiilor privind evolutia fenomenelor periculoase centrului operational judetean.	
b.-controlul preventiv al autorității pe domenii de competență.	-propune fondurile necesare realizării măsurilor de protecție civilă; -asigura dotarea serviciului voluntar pentru situatii de urgenta , potrivit normelor , cu mijloace tehnice pentru apararea impotriva incendiilor si echipamente de protectie specifice , carburanti , lubrifianti si alte mijloace necesare sustinerii operatiunilor de interventie , hrana si antidotul pentru participantii la interventiile de lunga durata.	
c.-informarea preventivă a populației municipiului asupra pericolelor specifice și asupra comportamentului de adoptat în cazul manifestării unui pericol;	-distribuirea de materiale informative, pliante și afișe la unitățile școlare de pe teritoriul municipiului, afișarea regulilor de comportament în situații de urgență la afișierul Primăriei Brâncovenești și în satele aparținătoare.	
d.-exerciții și aplicații;	- materiale si echipamentele necesare sunt cele specifice conform normelor in vigoare ; - exercitiile si aplicatiile sunt conforme planului operativ de pregatire si planificare a exercitiilor de specialitate si se desfasoara pe teritoriul municipiului prin activitati de simulare a producerii unei situatii de urgenta;	
III.-INTERVENȚIE		
a.-alarmare	-foloseste toate mijloacele existente pentru avertizarea cu prioritate a populatiei si obiectivelor in zonele de risc.	
b.-acțiuni de căutare / salva-re / descarcerare	-asigura conditiile necesare interventiei echipelor specializate de cautare, deblocare ,salvare,descarcerare in vederea limitarii pierderilor de vietii omenesti.	
c.-asistență medicală	-asigura conditiile de intrare in actiune a echipelor specializate sanitare din cadrul serviciului voluntar si a tuturor structurilor sanitare participante la actiunea de salvare, in vederea acordarii primului ajutor medical si transportul ranitilor la punctele de adunare si evacuare.	
d.-acțiuni de îndepărtare a manifestării pericolului produs	-evalueaza situatiile de urgenta produse pe teritoriul municipiului si se stabilesc masuri si actiuni specifice pentru gestionarea acestora si urmaresc indeplinirea lor.	
e.-acțiuni de limitare a consecințelor unui pericol	-supravegherea permanenta a zonelor de risc; -dirijarea fortelor si mijloacelor de interventie;	

	-evacuarea oamenilor si animalelor si punerea in siguranta a bunurilor ce nu pot fi evacuate, prin ridicarea la cote superioare sau prin ancorare; -asigura surse suplimentare pentru alimentarea cu apa a populatiei in perioadele deficitare.
f.-acțiuni de înlăturare a efectelor unui eveniment	- actiuni pentru repunerea in functiune a instalatiilor de alimentare cu apa,de evacuare a apelor reziduale industriale si menajere din unitatile publice si operatorii economici care au fost afectate,evacuarea apelor din inundatii si baltiri; - aplicarea masurilor sanitaro-epidemice necesare; - timpul de intrare in actiune se stabileste in functie de evolutia situatiei de urgenta , cat mai repede posibil in zona afectata.

FISA NR.4

AUTORITATEA: CENTRUL OPERATIV AL CLSU	Fișa nr.4
I.-GESTIONAREA RISCURILOR	
a.-monitorizarea permanentă a parametrilor meteo, seismici, de mediu, hidrografici și transmiterea datelor la autoritățile competente.	Centrul operativ care se constituie numai la declararea starii de alerta , pe timpul functionarii indeplineste atributii similare centrului operativ cu activitate permanenta. centralizeaza si transmite operativ la centrul operational judetean date si informatii privind aparitia si evolutia starilor potential generatoare de situatii de urgenta; - monitorizeaza situatiile de urgenta si informeaza centrul operational judetean ; - asigura transmiterea operativa a deciziilor , dispozitiilor si ordinelor , precum si mentinerea legaturilor de comunicatii cu centrul operational judetean in gestionarea situatiilor de urgenta .
b.-controlul preventiv al autorităților pe domeniul de competență.	-informeaza centrul operativ judetean privind starile potential generatoare de situatii de urgenta si iminenta producerii acestora .
c.-informarea preventivă a populației municipiului asupra pericolelor specifice și asupra comportamentului de adoptat în cazul manifestării unui pericol.	-distribuirea de materiale informative, pliante și afișe la unitățile școlare de pe teritoriul municipiului,afișarea regulilor de comportament în situații de urgență la avizierele publicitare din municipiu; -identificarea tipurilor de risc existente in municipiu si informarea preventiva a populatiei asupra pericolelor specifice; -aducerea la cunostinta populatiei , despre proiectarea in municipiu sau in zonele limitrofe a unor obiective cu activitati in care sunt prezente substante periculoase.
d.-exerciții și aplicații.	-exercitii de simulare privind producerea unei situatii de urgenta .
II.-RESURSE NECESARE	
a.-monitorizarea permanentă a parametrilor meteo , seismici,de mediu, hidrografici și transmiterea datelor la unitatile din municipiu.	-asigura permanenta la sediul primariei in vederea primirii prognozelor si avertizarilor hidrometeorologice; -transmiterea informatiilor privind evolutia fenomenelor periculoase centrului operational judetean.
b.-controlul preventiv al realizarii masurilor de protectie civila.	-propune fondurile necesare realizarii masurilor de protectie civila.
c.-informarea preventivă a populației din municipiu asupra pericolelor specifice și asupra comportamentului de adoptat în cazul manifestării unui pericol.	-distribuirea de materiale informative, pliante și afișe la unitățile școlare de pe teritoriul comunei, afișarea regulilor de comportament în situații de urgență la afișierul Primăriei Brâncovenești si in satele apartinatoare.
d.-exerciții și aplicații.	-exercitii de simulare privind producerea unei situatii de urgenta; - locul de desfasurare a acestor exercitii este la sediul CLSU Brâncovenești.
III.-INTERVENȚIE	
a.-alarmare	-foloseste toate mijloacele existente pentru avertizarea cu prioritate a populatiei si obiectivelor in zonele de risc.
b.-acțiuni de căutare / sal-vare / descarcerare	-asigura conditiile necesare interventiei echipelor specializate de cautare, deblocare ,salvare,descarcerare in vederea limitarii pierderilor de vieti omenesti.
c.-asistență medicală	-asigura conditiile de intrare in actiune a echipelor specializate sanitare din cadrul serviciului voluntar si a tuturor structurilor sanitare participante la

	actiunea de salvare, in vederea acordarii primului ajutor medical si transportul ranitilor la punctele de adunare si evacuare.
d.-actiuni de îndepărtare a manifestării pericolului produs	-evalueaza situatiile de urgenta produse pe teritoriul municipiului si se stabilesc masuri si actiuni specifice pentru gestionarea acestora si urmaresc indeplinirea lor.
e.-actiuni de limitare a consecințelor unui pericol	-supravegherea permanenta a zonelor de risc; -dirijarea fortelor si mijloacelor de interventie; -evacuarea preventiva a oamenilor si animalelor si punerea in siguranta a bunurilor ce nu pot fi evacuate, prin ridicarea la cote superioare sau prin ancorare; -asigura surse suplimentare pentru alimentarea cu apa a populatiei in perioadele deficitare.
f.-actiuni de înlăturare a efectelor unui eveniment	- actiuni pentru repunerea in functiune a instalatiilor de alimentare cu apa,de evacuare a apelor reziduale industriale si menajere din unitatile publice si operatorii economici care au fost afectate,evacuarea apelor din inundatii si baltiri; - aplicarea masurilor sanitaro-epidemice necesare; - timpul de intrare in actiune se satileste in functie de evolutia situatie de urgenta , cat mai repede posibil dupa ce este accesibil in zona afectata.

FISA NR.5

AUTORITATEA: SEFUL SERVICIULUI VOLUNTAR PENTRU SITUATII DE URGENTA		Fișa nr.5
I.-GESTIONAREA RISCURILOR		
a.-monitorizarea permanentă a parametrilor meteo, seismici,de mediu, hidrografici și transmiterea datelor la autoritățile competente.	- face parte din CLSU si asigura permanenta la sediul primariei in vederea primirii prognozelor si avertizarilor hidrometeorologice ; -asigura transmiterea informatiilor privind evolutia fenomenelor periculoase, centrului operational judetean.	
b.-controlul preventiv al autorităților pe domenii de competență.	-controleaza ca instalatiile , mijloacele si utilajele de stins incendiu , celelalte materiale pentru interventie de pe teritoriul localitatii sa fie in stare de functionare si intretinute corespunzator; -impreuna cu compartimentul de protectie civila si responsabilul PSI verifica modul de respectare a masurilor de prevenire in gospodariile populatiei si ale institutiilor publice si operatorilor economici din raza municipiului.	
c.-informarea preventivă a populației asupra pericolelor specifice municipiului și asupra comportamentului de adoptat în cazul manifestării unui pericol.	-promoveaza in permanenta serviciul in randul populatiei si elevilor ; - distribuirea de materiale informative, pliante și afișe la unitățile școlare de pe teritoriul comunei, afișarea regulilor de comportament în situații de urgență la afișerele publicitare din unitatea administrativ-teritoriala; -identificarea tipurilor de risc existente in municipiu si informarea preventiva a populatiei asupra pericolelor specifice, modul de actiune asupra acestora; -aducerea la cunostinta populatiei , despre proiectarea in unitatea administrativ-teritoriala sau in zonele limitrofe a unor obiective cu activitati in care sunt prezente substante periculoase.	
d.-exerciții și aplicații.	-conduce lunar procesul de pregatire al serviciului voluntar pentru ridicarea capacitatii de interventie potrivit documentelor intocmite in acest scop; -asigura studierea si cunoasterea de catre personalul serviciului voluntar a particularitatilor municipiului si clasificarii din punct de vedere al protectiei civile, precum si principalele caracteristici ale factorilor de risc care ar influenta urmarile situatiilor de urgenta din zona de competenta; -verifica prin exercitii de alarmare viabilitatea planurilor de alarmare intocmite, precum si starea de operativitate si de interventie a formatiilor de protectie civila.	
II.-RESURSE NECESARE		
a.-monitorizarea permanentă a parametrilor meteo, seismici,de mediu, hidrografici și transmiterea datelor la autoritățile competente.	-asigura permanenta la sediul primariei in vederea primirii prognozelor si avertizarilor hidrometeorologice; -transmiterea informatiilor privind evolutia fenomenelor periculoase centrului operational judetean.	
b.-controlul preventiv al autorităților din domeniile de competență.	-propune fondurile necesare realizarii masurilor de protectie civila.	
c.-informarea preventivă a populației asupra pericolelor specifice din municipiu și asupra comportamentului de adoptat în cazul manifestării unui pericol.	- distribuirea de materiale informative, pliante și afișe la unitățile școlare de pe teritoriul comunei,afișarea regulilor de comportament în situații de urgență la fișierul primăriei;	

	-informeaza populatia asupra tipurilor de riscuri identificate in municipiu,masurile de autoprotectie ce trebuie indeplinite,mijloacele de protectie puse la dispozitie, modul de actiune .
d.-exerciții și aplicații.	-conduce lunar procesul de pregatire al serviciului voluntar pentru ridicarea capacitatii de interventie,potrivit documentelor intocmite in acest scop; -participa si conduce exercitiile si aplicatiile cuprinse in planul de pregatire a populatiei in situatii de urgenta.
III.-INTERVENȚIE	
a.-alarmare	-asigura alarmarea personalului serviciului voluntar pentru situatii de urgenta , pentru aducerea acestuia in mod oportun la punctul de intalnire stabilit; -timpul mediu de alertare este de 5-10 minute in functie de anotimp si de ora din zi sau din noapte la care s-a produs situatia de urgenta; -timpul de raspuns este de 10 minute pentru obiectivele cu risc ridicat si de 30 minute la cel mai indepartat punct din sectorul de competenta stabilit; -raza medie a sectorului de competenta este de aprox. 10km.
b.-acțiuni de căutare , salvare , descarcerare.	-dispune masuri si coordoneaza activitatile echipelor specializate de cercetare - cautare ; deblocare – salvare -evacuare in vederea reducerii pierderilor de vieti omenesti .
c.-asistență medicală.	-dispune masuri si asigura interventia echipei specializate sanitare in vederea acordarii primului ajutor medical si transportul ranitilor la punctele de adunare si evacuare .
d.-acțiuni de îndepărtare a manifestării pericolului produs.	-conduce activitatile echipei de interventie din cadrul formatiei serviciului de urgenta voluntar in vederea limitarii efectelor situatiei de urgenta; -pentru limitarea efectelor urmarilor produse de situatii de urgenta se folosesc toate mijloacele disponibile; -timpul de raspuns este de 10 minute la obiectivele cu risc ridicat si de 30 minute la cel mai indepartat punct din sectorul de competenta; -viteza medie de deplasare a autospecialelor de interventie este de 50 Km/h.
e.-acțiuni de limitare a consecințelor unui pericol.	-conduce activitatile serviciului voluntar in vederea limitarii consecintelor situatiilor de urgenta produse , prin activitati de izolare a zonei, evacuarea populatiei aflate in pericol, intreruperea alimentarii cu energie si gaze.
f.-acțiuni de înlăturare a efectelor unui eveniment.	- actiuni pentru repunerea in functiune a instalatiilor de alimentare cu apa , de evacuare a apelor reziduale industriale si menajere in zonele care au fost afectate, evacuarea apelor din inundatii si baltiri; - evacuarea animalelor moarte in vederea evitarii producerii unor epidemii; - pentru inlaturarea efectelor unei situatii de urgenta se folosesc toate mijloacele din dotare .

COMPONENTA NOMINALĂ
a structurilor cu atribuții în domeniul gestionării situațiilor de urgență

Nr. crt.	Denumire autoritate	Coordonate autoritate	Persoană(e) de contact	Date de contact
1	Primăria comunei Brâncovenești	Str.Principală, nr. 303	ÖRDÖG FERENCZ – primar, sat Brâncovenești, nr. 275	tel. 0785294351
2			VITA ISTVAN, Viceprimar și Șef SVSU sat Vălenii de Mureș, nr. 434	tel. 0740050864
3			KISS IONELA ROXANA, Secretar general, mun. Reghin Str. Călărașilor nr. 9	tel.0745197270
4			ZSIGMOND NICOLAE Contabil SUSENI	tel.0744 757409
5			VITA ANNAMARIA Inspector agricol Adresa VALENII DE MURES 434	tel.0786873152
6	Postul de poliție Brâncovenești	Str.,Principală, nr. 303	MARIAN SERGIU, post poliție, Brâncovenești, nr. 303	tel. 0753865589
7	C.R.R.N/ Brâncovenești	Str. Castelului nr.215	DEZSI IOAN, Administrator C.R.R.N Brâncovenești , Brâncovenești, nr. 236	tel. 745952546
8	Administrator SC POVASID SRL	Sat Idicel, nr. 209A	POP VASILE Sat Idicel, nr. 86	tel. 0745594503
9	Consilier superior	Str.Principală, nr. 303	VAJDA JANOS MIHALY , Aluniș, nr. 190A	tel. 0785294355
10	Consilier superior	Sat Idicel Pădure nr. 328	ZSIGMOND SZEKELY Suseni, nr. 66	tel. 0744757409
11	Cabinet medical individual	Brâncovenești	Cătană Gheorghe, medic de familie adresa REGHIN	tel.0265 550161
12	Cabinet veterinar individual	Brâncovenești, str. Gării, nr. 155	Eros Stefan, medic veterinar, Brâncovenești, str. Gării, nr. 155	tel.0740420941
13	Școala gimnazială „KEMENY JANOS”	Brâncovenești, str. Principală, nr.149	GYORI JOZSEF ATTILA, director Reghin	tel.0742362960

RISCURI

potențiale în localități vecine care pot afecta zona de competență a UAT

Riscurile care pot reprezenta un pericol real pentru comuna Brâncovenești sunt:

- incendii la fondul forestier sau de vegetații uscate;
- inundații și scurgerea de pe versanți a apei în urma ploilor torențiale;
- epidemii cu virusul Covid-19.

**PRINCIPALELE MĂSURI
CORESPUNZĂTOARE DE EVITARE A MANIFESTĂRII RISCURILOR ȘI
LIMITAREA CONSECINTELOR ACESTORA**

Nr. crt.	Denumirea activității	Cine execută	Cine verifică	Obs
1.	Luarea hotărârii și transmiterea dispoziției/ordinului de evacuare	Președintele C.L.S.U.	Președintele C.L.S.U.	
2.	Înștiințarea instituțiilor publice și operatorilor economici din raza de responsabilitate	Vicepreședintele C.L.S.U.	Președintele C.L.S.U.	
3.	Informarea populației (anunțarea) despre începerea evacuării, modul de comportare și regulile ce trebuie respectate pe timpul desfășurării acțiunilor de evacuare	Vicepreședintele C.L.S.U. Inspectorul de protecție civilă	Președintele C.L.S.U.	
4.	Organizarea în timpul cel mai scurt a punctelor de adunare, îmbarcare, debarcare, primire, repartitie populație, materiale și animale	Membrii C.L.S.U.	Președintele C.L.S.U.	
5.	Asigurarea măsurilor de pază și ordine, precum și combaterea panicii pe timpul executării evacuării, în localitatea, instituția, operatorii economici unde se evacuează, pe itinerariul de deplasare și în locurile de primire	Membrii C.L.S.U.	Vicepreședintele C.L.S.U.	
6.	Asigurarea pazei bunurilor din localitățile/locurile unde s-a produs evacuarea	Membrii C.L.S.U.	Vicepreședintele C.L.S.U.	
7.	Îndrumarea populației și dirijarea circulației coloanelor de evacuați spre locurile de evacuare	Membrii C.L.S.U.	Vicepreședintele C.L.S.U.	
8.	Asigurarea asistenței medicale în punctele de adunare, în locurile de evacuare, cât și în localitățile din raza de responsabilitate care nu au necesitat evacuarea	Personalul de specialitate al cab.medical Brâncovenești și alte forțe	Președintele C.L.S.U.	
9.	Instalarea (la nevoie), în locurile de evacuare, a unor tabere pentru sinistrați și asigurarea utilităților, condițiilor de trai și asistenței medicale în aceste spații	Membrii C.L.S.U. cu sprijinul C.J.S.U.	Președintele C.L.S.U.	
10.	Asigurarea legăturilor cu eșaloanele superioare și locurile de evacuare	Secretariatul tehnic	Vicepreședintele C.L.S.U.	
11.	Introducerea restricțiilor de consum a apei, alimentelor și furajelor în zonele afectate	Secretariatul tehnic	Președintele C.L.S.U.	
12.	Organizarea evacuării și conducerea acțiunilor	Membrii C.L.S.U.	Președintele C.L.S.U.	
13.	Crearea stocurilor de materiale, alimente și furaje necesare situațiilor de urgență	Membrii C.L.S.U. cu sprijinul C.J.S.U.	Președintele C.L.S.U.	
14.	Asigurarea logistică a acțiunilor de evacuare	Membrii C.L.S.U. cu sprijinul C.J.S.U.	Președintele C.L.S.U.	

SISTEME

existente de preavertizare/avertizare a atingerii unor valori critice
și de alarmare a populației în cazul evacuării

Nr. crt.	Denumirea sistemului	Cantit.	Locul amplasării	Obs.
1	Sirenă electrică 3,5 KW	1 buc.	Primăria Brâncovenești	
2	Clopote	1 buc. 1 buc. 1 buc. 1 buc. 1 buc. 1 buc. 1 buc.	Biserica reformată Brâncovenești Biserica reformată Vălenii de Mureș Biserica ortodoxă Brâncovenești Biserica ortodoxă Vălenii de Mureș Biserica ortodoxă Idicel Biserica ortodoxă Idicel Pădure Biserica ortodoxă Săcalu de Pădure	

Conform **ORDINULUI nr. 823 din 15 august 2006** pentru aprobarea procedurilor de codificare a atenționărilor și avertizărilor meteorologice și a avertizărilor și alertelor hidrologice fenomenele meteorologice ce intră sub incidența acestui cod sunt:

- vânt puternic (*cu intensificări*);
 - ploi importante cantitativ;
 - ninsori abundente și polei;
 - descărcări electrice frecvente;
 - caniculă (*valori de temperatură egale sau mai mari de 35°C*);
 - ger (*valori de temperatură sub -10°C*).
- a) **Codul verde** nu indică nicio precauție particulară pentru perioada imediat următoare, dar nu implică o vreme frumoasă sau neapariția în următoarele zile a unor fenomene meteorologice periculoase ce pot perturba diverse activități.
- b) **Codul galben** se va folosi pentru fenomene meteorologice temporar periculoase pentru anumite activități, dar altfel obișnuite pentru perioada respectivă sau zona specificată. Se recomandă urmărirea periodică a evoluției fenomenelor meteorologice pentru detalii cu privire la intensitatea fenomenelor în zilele următoare.
- c) **Codul portocaliu** se aplică acelor fenomene meteorologice prevăzute a fi periculoase, cu un grad de intensitate mare.
- d) **Codul roșu** se aplică acelor fenomene meteorologice prevăzute a fi periculoase, cu un grad de intensitate foarte mare și cu efecte dezastruoase.

Codul galben este similar unei atenționări meteorologice.

Codurile portocaliu și codul roșu vor fi similare unei avertizări meteorologice, iar buletinele meteorologice emise de două ori pe zi (dimineața și la prânz) explicitează fenomenele atmosferice de la codurile portocaliu și roșu, precizând evoluția fenomenelor specificate, acoperirea spațială a acestora, intensitatea și durata lor.

TABEL
cu obiectivele care pot fi afectate de situații de urgență

Nr. crt.	Denumirea obiectivului	Tipul de risc				Obs.
		Seism	inundații	alunecări de teren	accident tehnologic	
1.	Primaria Brâncovești	Risc minim	Nu	nu	da	
2.	Școala gimnazială „Kemeny Janos”, Brâncovești	Risc minim	Nu	nu	da	
3.	Grădinița cu program normal Brâncovești	Risc minim	Nu	nu	da	
4.	Căminul cultural Brâncovești	Risc minim	Nu	nu	da	
5.	Școala primară Idicel	Risc minim	Nu	nu	da	
6.	Școala primară Idicel Pădure	Risc minim	Nu	nu	da	
7.	Școala primară Săcalu de Pădure	Risc minim	Nu	nu	da	
8.	Școala primară Vălenii de Mureș	Risc minim	Nu	nu	da	
9.	Grădinița cu program normal Vălenii de Mureș	Risc minim	Nu	nu	da	
10.	Castelul Kemeny Brâncovești	Risc minim	Nu	nu	da	
11	Centrul de recuperare si reabilitare neuropsihiatrica Brâncovești	Risc minim	Nu	nu	da	
12	Postul de poliție Brâncovești	Risc minim	Nu	nu	da	
13	Biserica reformată Brâncovești	Risc minim	Nu	nu	da	
14	Biserica reformată Vălenii de Mureș	Risc minim	Nu	nu	da	
15	Biserica ortodoxă Brâncovești	Risc minim	Nu	nu	da	
16	Biserica ortodoxă Vălenii de Mureș	Risc minim	Nu	nu	da	
17	Biserica ortodoxă Idicel	Risc minim	Nu	nu	da	
18	Biserica ortodoxă Idicel Pădure	Risc minim	Nu	nu	da	
19	Biserica ortodoxă Săcalu de Pădure	Risc minim	Nu	nu	da	
20	Căminul cultural Brâncovești	Risc minim	Nu	nu	da	
21	Căminul cultural Vălenii de Mureș	Risc minim	Nu	nu	da	
22	Căminul cultural Idicel	Risc minim	Nu	nu	da	
23	Căminul cultural Idicel Pădure	Risc minim	Nu	nu	da	
24	Căminul cultural Săcalu de Pădure	Risc minim	Nu	nu	da	

PLANURI
și proceduri de intervenție

A.) Planuri de intervenție:

- Planul de intervenție la incendii;
- Planul de apărare împotriva inundațiilor, ghețurilor și poluărilor accidentale;
- Planul de evacuare a populației, a unor categorii de bunuri materiale și a animalelor în cazul producerii unor dezastre pe teritoriul localității;
- Planul de cooperare pentru situații de urgență;
- Planul de analiză și acoperire a riscurilor.

B.) Proceduri de intervenție: - sunt conform planurilor de mai sus, întocmite de C.L.S.U. și avizate de I.S.U. Mureș.

S C H E M A
fluxului informațional – decizional

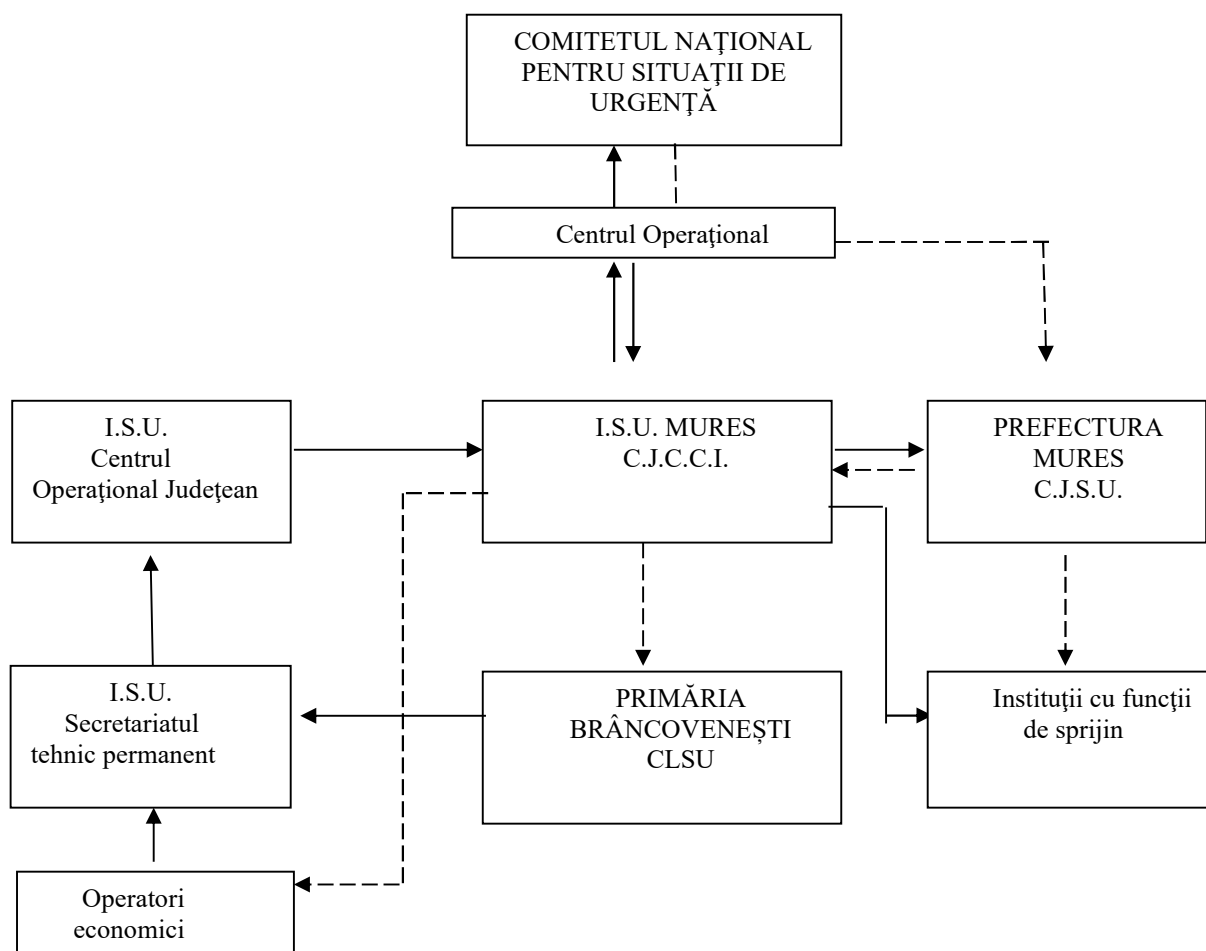

LEGENDĂ

- - - - -> Coordonare
 —————> Informare în situație de urgență

C O M I S I A

C.L.S.U. Brâncovenești cu atribuții privind evacuarea în situații de urgență

Nr. crt.	Denumire autoritate	Coordonate autoritate	Persoană(e) de contact	Date de contact
1	Primăria comunei Brâncovenești	Str.Principală, nr. 303	ÖRDÖG FERENCZ – primar, sat Brâncovenești, nr. 275	tel. 0785294351
2			VITA ISTVAN, Viceprimar și Șef SVSU sat Vălenii de Mureș, nr. 434	tel. 0740050864
3			KISS IONELA ROXANA, Secretar general, mun. Reghin Str. Călărașilor nr. 9	tel.0745197270
4			ZSIGMOND NICOLAE Contabil SUSENI	tel.0744 757409

5			VITA ANNAMARIA Inspector agricol Adresa VALENII DE MURES 434	tel.0786873152
6	Postul de poliție Brâncovenești	Str.,Principală, nr. 303	MARIAN SERGIU , post politie Brancovenesti nr 303	tel.0753865589
7	C.R.R.N/ Brâncovenești	Str. Castelului nr.215	DEZSI IOAN, Administrator C.R.R.N Brâncovenești , Brâncovenești, nr. 236	tel.745952546
8	Administrator SC POVASID SRL	Sat Idicel, nr. 209A	POP VASILE sat Idicel, nr. 86	tel.0745594503
9	Consilier superior	Str.Principală, nr. 303	VAJDA JANOS MIHALY , Aluniș, nr. 190A	tel. 0785294355
10	Consilier superior	Sat Idicel Pădure nr. 328	ZSIGMOND SZEKELY Suseni, nr. 66	tel.0744757409
11	Cabinet medical individual	Brâncovenești	Cătană Gheorghe, medic de familie adresa REGHIN	tel.0265 550161
12	Cabinet veterinar individual	Brâncovenești, str. Gării, nr. 155	Eros Stefan, medic veterinar, Brâncovenești, str. Gării, nr. 155	tel.0740420941
13	Școala gimnazială „KEMENY JANOS”	Brâncovenești, str. Principală, nr.149	GYORI JOZSEF ATTILA, director Reghin str.Subcetate nr.116	tel.0742362960

SITUATIA RESURSELOR

**Tablelul cu necesarul și existentul mijloacelor de transport
care pot fi folosite pentru evacuare**

A. Situația cu necesarul mijloacelor de transport necesare și existente:

Nr. crt.	Denumirea mijlocului de transport	Cantitatea			Obs.
		Necesar	Existent	Deficit	
1	Autoturism	0	3	0	
2	Autoutilitară	1	0	1	
3	Autocamion	1	0	1	
4	Autobasculantă	1	1	0	
5	Microbus	2	2	0	
6	Autobus	1	0	1	
7	Tractor cu remorcă	-	3	-	

B.) Situația cu agenții economici de la care se rechiziționează mijloacele de transport

Nr. crt.	Mijloc de transport	Proprietar	Buc.	Obs.
1.	Autoturism	Pers. Fizice	3	
2	Autoutilitară	-	-	
3.	Autocamion	S.C. EUCALIPT PRODCOM SRL UTILCONS PLUS SRL	1	
4.	Autobasculantă	-	1	
5.	Microbus	-	-	
6.	Autobus	-	-	
7.	Tractor cu remorcă	S.C. EUCALIPT PRODCOM SRL POVASID VLADCOM SRL	1 1	

SITUATIA

stocului minim de materiale și mijloace de apărare

Nr. crt.	Denumirea materialelor și mijloacelor de intervenție	U.M.	Existent
1	2	3	5
1	Saci de 50/80 mm din cânepă sau iută	buc	0
2	Funii pentru asigurarea oamenilor O 10-15 mm	kg	0
3	Radiotelefoane mobile, fixe și portabile	buc	10
4	Lanterne	buc	2
5	Cazmale cu cozi	buc	2
6	Sape cu cozi	buc	0
7	Furci de fier	buc	2
8	Căngi de fier	buc	3
9	Roabe metalice	buc	0
10	Clește cu cuie	buc	0
11	Topoare	buc	5
12	Grup electrogen	buc	0
13	Cizme de cauciuc	pereche	0
14	Salopete din doc	buc	0
15	Pieptar avertizor (reflectorizant)	buc	0
16	Răngi de fier	buc	0

17	Măști contra gazelor	buc	0
18	Sfoară pentru legat saci	ml	2
19	Lopeți cu cozi	buc	2
20	Clește de cuie	buc	0
21	Tărgi de lemn	buc	0
22	Patent izolant	buc	0
23	Fierăstraie de mână	buc	0
24	Foarfece de tăiat plasa	buc	0
25	Bormașină electrică	buc	0
26	Reflectoare portabile	buc	0
27	Motopompe portabile	buc	1
28	Cizme de cauciuc lungi	pereche	0
29	Mantale de ploaie cu glugă	buc	0
30	Mănuși de protecție	pereche	0
31	Centură de salvare	buc	0
32	Filtru rapid pentru apă	buc	0
33	Fierăstrău pentru gheață	buc	0
34	Prăjini de lemn de esență tare pt.dirijarea sloiurilor	buc	0

LEGĂTURILE
telefonice cu eşaloanele superioare cu care se cooperează

Nr. crt	Denumirea instituției	Nr. telefon/fax	Adresa
1.	Instituția Prefectului Prefectul	0265263211	Târgu Mureș, Piața Victoriei 1
2.	Subprefectul	0265263211	Târgu Mureș, Piața Victoriei 1
3.	Președintele Consiliului Județean	0265263211	Târgu Mureș, Piața Victoriei 1
4.	Inspectoratul pentru Situații de Urgență „Horea,, al jud. Mureș	0265 269 661	Tg. Mureș, str. Horea, Nr. 28
5.	Direcția de Sănătate Publică	0265 215146 0265 212344	Tg.Mureș, Str.Gheorghe Marinescu, Nr.50
6.	Direcția Sanitar-veterinară	0265-314975, 0265-314974	Târgu Mureș Strada Podeni 10,
7.	S. N. C. F. R. Mureș	0265 261 335	Târgu Mureș, Str. Liviu Rebreanu 31
8.	Inspectoratul Județean de Poliție	0265-202306	Târgu Mureș, Str. Borsos Tamas, nr. 16,
9.	Inspectoratul Județean de Jandarmi	0265-254.455 0265-255.715	Târgu Mureș, Strada Apicultorilor nr.2,

ORGANIZAREA
ÎNȘTIINȚĂRII ȘI ADUCERII MEMBRILOR COMITETULUI LOCAL LA SEDIUL
PRIMĂRIEI ÎN CAZUL PRODUCERII UNEI SITUAȚII DE URGENȚĂ

Nr. crt.	Nume și prenume	Unde este încadrat	Funcția de la unitatea de încadrare	Funcția în C.L.S.U.	Adresa de domiciliu	Telefoane
1	ÖRDÖG FERENCZ	Primăria com. Brâncovenești	Primar	Președinte C.L.S.U.	Brâncovenești nr. 275	- 0265/550112 - 0265/550118 - 0785294351 - 0265550320-fax brincovenesti@cjmures.ro
2	VITA ISTVAN	Primăria Brâncovenești	Viceprimar	Vicepreședinte C.L.S.U	Vălenii de Mureș, nr. 434	- 0265/550112 - 0740050864 - 0265550320-fax brincovenesti@cjmures.ro
3	KISS IONELA ROXANA	Primăria Brâncovenești	Secretar al comunei	Secretar	Reghin Str. Călărașilor nr. 9	-0265511017 -0745197270 -0265/550112 -0265550320-fax brincovenesti@cjmures.ro
4	DEZSI IOAN	C.R.R.N. Brâncovenești	Administrator	Membru	Brâncovenești nr. 236	-0265/550011 -0265/550030 -0745952546
5	MARIAN SERGIU	Postul de poliție Brâncovenești	Agent	Membru	Brâncovenești nr. 303	- 0265550155 - 0743882397 - 0265550155-fax
6	ZSIGMOND SZEKELY NICOLAE	Primăria Brâncovenești	Consilier superior	Membru	Suseni nr. 66	0744757409
7	VAJDA JANOS MIHALY	Primăria Brâncovenești	Consilier superior	Membru	Aluniș nr. 190A	0785294355
8	CĂTANĂ GHEORGHE	Brâncovenești nr. 249A	Medic	Membru	Brâncovenești nr. 249A	0265/550161
9	CĂTANĂ NICULINA	Brâncovenești nr. 249A	Medic	Membru	Brâncovenești nr. 249A	0265/550161
10	GYORI JOZSEF ATTILA	Școala Gimnazială Kemeny Janos Brâncovenești	Director	Membru	Reghin, str. Subcetate nr. 116	0742362960
11	POP VASILE	SC POVASID SRL	Administrator	Membru	Idicel, nr. 86	0745594503
12	BÂNDILĂ MIHAELA	MIHA BETON STAR SRL	Administrator	Membru	Brâncovenești nr. 201	0744525112

LOCURILE / SPATIILE
de evacuare în caz de urgență și dotarea acestora

Pentru asigurarea acțiunilor de evacuare se vor organiza următoarele puncte:

1. Puncte de adunare și îmbarcare a personalului:

- a) pentru personalul instituțiilor publice, în apropierea sediului acestora, dacă situația o permite;
- b) pentru personalul operatorilor economici, în apropierea sediului acestora, conform planurilor proprii, aprobate de președintele C.L.S.U.;
- c) locuitorii comunei Brâncovenești vor fi îndrumați spre următoarele puncte de adunare și îmbarcare:
 - în curtea Căminelor cultural din localitățile Brâncovenești, Săcalu de Pădure, sau în apropierea acestora, dacă situația o permite;
 - în curtea școlilor din localitățile, Vălenii de Mureș, Idicel și Idicel Pădure sau în apropierea acestora, dacă situația o permite.

2) Raioane de evacuare a personalului:

- Căminul cultural Brâncovenești;
- Școala gimnazială „Kemeny Janos”, Brâncovenești;
- Grădinița cu program normal Brâncovenești ;
- Școala primară Idicel;
- Școala primară, Idicel Pădure;
- Școala primară, Vălenii de Mureș;
- Grădiniță cu program normal, Vălenii de Mureș;
- Căminul cultural Săcalu de Pădure
- Castelul Kemeny Brâncovenești;
- Centrul de recuperare și reabilitare neuropsihiatrică Brâncovenești;

3) Dotarea:

- apă curentă;
- grupuri sanitare;
- condiții decente de cazare;
- asigurarea fluxului informațional.

Nr. crt.	Elementul de dispozitiv	Locul de dispunere	Strazi/raioane ce se evacueaza
1	Punct de comandă (conducere) de bază	Primăria comunei Brâncovenești	
2	Punctul de comandă (conducere) de rezervă	Școala primară „Kemeny Janos”, Brâncovenești	
3	Punct de adunare și îmbarcare	Centrul localității Brâncovenești	
4	Punct de adunare și îmbarcare	Centrul localității Vălenii de Mureș	
5	Punct de adunare și îmbarcare	Centrul localității Idicel	

6	Punct de adunare și îmbarcare	Centrul localității Idicel Pădure	
7	Punct de adunare și îmbarcare	Centrul localității Săcalu de Pădure	

Către

INSTITUȚIA PREFECTULUI JUDEȚUL MUREȘ

RAPORT DE INFORMARE ȘI ANALIZĂ

Nr. _____ din _____

I. Concluzii privind evoluția situației de urgență:

A. Concluzii: _____

B. Consecințele asupra instituțiilor, populației, animalelor și bunurilor:

II. Acțiunile de evacuare și cele în curs de executare, pe categorii și zone:

III. Acțiunile planificate și neexecutate, cauze și măsuri:

IV. Alte date:

Președintele C.L.S.U. BRÂNCOVENEȘTI

REGULI DE COMPORTARE**în cazul producerii unei situații de urgență**

- Luarea hotărârii și transmiterea dispoziției/ordinului de evacuare;
- Înștiințarea instituțiilor publice și operatorilor economici din raza de responsabilitate;
- Informarea populației (anunțarea) despre începerea evacuării, modul de comportare și regulile ce trebuie respectate pe timpul desfășurării acțiunilor de evacuare;
- Organizarea în timpul cel mai scurt a punctelor de adunare, îmbarcare, debarcare, primire, repartiție populație, materiale și animale;
- Asigurarea măsurilor de pază și ordine, precum și combaterea panicii pe timpul executării evacuării, în localitatea, instituția, operatorii economici unde se evacuează, pe itinerariul de deplasare și în locurile de primire;
- Asigurarea pazei bunurilor din localitățile/locurile unde s-a produs evacuarea;
- Îndrumarea populației și dirijarea circulației coloanelor de evacuați spre locurile de evacuare;
- Asigurarea asistenței medicale în punctele de adunare, în locurile de evacuare, cât și în localitățile din raza de instalarea unor tabere pentru sinistrați și asigurarea utilităților, condițiilor de trai și asistenței medicale în aceste spații;
- Asigurarea legăturilor cu eșaloanele superioare și locurile de evacuare;
- Introducerea restricțiilor de consum a apei, alimentelor și furajelor în zonele afectate;
- Organizarea evacuării și conducerea acțiunilor;
- Crearea stocurilor de materiale, alimente și furaje necesare situațiilor de urgență;
- Asigurarea logistică a acțiunilor de evacuare.

**Tabel cu personalul ce încadrează SVSU din partea Consiliului local al
comunei Brâncovenești**

Agent Inundații, membri SVSU și membrii formației de intervenție alcătuită din localnici voluntari	Personal care asigură permanența la locurile	Responsabil cu evacuarea populației și asigurarea spațiilor de cazare temporare	Responsabil cu întocmirea, Rapoartelor operative care se transmit la I.S.U. Mureș și la Centrul operativ al S.G.A. Mureș
DEZSI IOAN, șef formație, sat Brâncovenești, nr. 236, 0745952546 SZABO FERENCZ, sat Brâncovenești, nr. 185, 0744598857 KOVACS ROBERT, sat Vălenii de Mureș, nr. 260, 0721569603 RUSA MIHAI, sat Idicel Pădure, nr. 338, 0784803038 DANCIU VASILE, sat Idicel Pădure, nr. 141, 0265/716528 POP TEOFIL, sat Brâncovenești, nr. 169/B, 0744167986	ÖRDÖG FERENCZ, primar KISS IONELA ROXANA, secretar general, 0745197270 SZAKACS SZABOLCS, inspector, 0744904907 VAJDA JANOS MIHALY, consilier, 0785294355	VITA ISTVAN-viceprimar	KISS IONELA ROXANA - secretar

