



ROMÂNIA
Județul Mureș
CONSILIUL LOCAL AL COMUNEI
BRÂNCOVENEȘTI



Inițiator,
Vita István

Nr. 1385/19.03.2021

PROIECT DE HOTĂRÂRE

nr. _____ din _____

privind actualizarea „Planului de Analiză și Acoperire a Riscurilor pentru comuna Brâncovenesti” pentru anul 2021



Consiliul local al comunei Brâncovenesti, județul Mureș,
Întrunit în ședință ordinară, în data de _____,

Având în vedere:

- Referatul de aprobare nr. / privind actualizarea „Planului de Analiză și Acoperire a Riscurilor pentru comuna Brâncovenesti”;
- Raportul nr. / la Proiectul de hotărâre privind actualizarea „Planului de Analiză și Acoperire a Riscurilor pentru comuna Brâncovenesti”;
- Hotărârea Consiliului Local al comunei Brâncovenesti nr. 2/22.01.2010 prin care a fost aprobat „Planul de Analiză și Acoperire a Riscurilor pentru comuna Brâncovenesti”;
- Prevederile art. 6. alin. 1 și 2 din Metodologia de elaborare a Planului de analiză și acoperire a riscurilor aprobată prin Ordinul Ministerul Administrației și Internelor nr. 132 din 29.01.2007;
- Prevederile art. 4 și art. 13 lit. a) din Legea nr. 307/2006 privind apărarea împotriva incendiilor, cu modificările și completările ulterioare;
- Prevederile art. 5 alin. 1 și art. 10 lit. d) din Legea nr. 481/2004, privind protecția civilă, republicată, cu modificările și completările ulterioare;

În conformitate cu prevederile art. 129 alin. (2) lit. d), alin. 7 lit. h) din O.U.G. nr. 57/2019 privind Codul administrativ, cu modificările și completările ulterioare;

În temeiul prevederilor art. 139 alin. (1), coroborat cu art. 196 alin. (1) din O.U.G. nr. 57/2019 privind Codul administrativ, cu modificările și completările ulterioare, adoptă următoarea:

HOTĂRÂRE

Art.1. Se actualizarea „Planului de Analiză și Acoperire a Riscurilor pentru comuna Brâncovenesti” pentru anul 2021, conform Anexei nr. 1 care face parte integrantă din prezenta hotărâre.

Art.2. Prezenta hotărâre se va înainta, prin grija secretarului general al comunei, Instituției Prefectului - Județul Mureș, primarului comunei, Inspectoratului pentru Situații de Urgență “Horea” Mureș și tuturor persoanelor interesate prin afișare la sediul instituției și pe pagina de internet www.primariabrincovenesti.ro.

Președintele de ședință,

Contrasemnează:
Secretar general
al comunei Brâncovenesti
Kiss Ionela Roxana

Referat de aprobare

a Proiectului de hotărâre privind actualizarea „Planului de Analiză și Acoperire a Riscurilor pentru comuna Brâncovenești” pentru anul 2021

Conform prevederilor art. 6. alin. (1) și (2) din Metodologia de elaborare a Planului de analiză și acoperire a riscurilor aprobată prin Ordinul Ministerul Administrației și Internelor nr. 132 din 29.01.2007, Planul de Analiză și de Acoperire a Riscurilor, denumit în continuare PAAR, se întocmește de Comitetul Local pentru Situații de Urgență, se aprobă de Consiliul Local și se actualizează la fiecare început de an sau ori de câte ori apar alte riscuri decât cele analizate sau modificări în organizarea structurilor care, potrivit legii, au atribuții ori asigură funcții de sprijin privind prevenirea și gestionarea situațiilor de urgență în profil teritorial.

PAAR cuprinde riscurile potențiale identificate la nivelul unităților administrativ-teritoriale, măsurile, acțiunile și resursele necesare pentru managementul riscurilor respective.

Scopul întocmirii PAAR sunt de a asigura cunoașterea de către toți factorii implicați a sarcinilor și a atribuțiilor ce le revin premergător, pe timpul și după apariția unei situații de urgență, de a crea un cadru unitar și coerent de acțiune pentru prevenirea și gestionarea riscurilor generatoare de situații de urgență și de a asigura un răspuns.

Obiectivele cuprinse în PAAR sunt:

- a) asigurarea prevenirii riscurilor generatoare de situații de urgență, prin evitarea manifestării acestora, reducerea frecvenței de producere ori limitarea consecințelor lor, în baza concluziilor rezultate în urma identificării și evaluării tipurilor de risc;
- b) amplasarea și dimensionarea unităților operative și a celorlalte forțe destinate asigurării funcțiilor de sprijin privind prevenirea și gestionarea situațiilor de urgență;
- c) stabilirea capacității de intervenție în situații de urgență și elaborarea planurilor operative;

d) alocarea și optimizarea forțelor și mijloacelor necesare prevenirii și gestionării situațiilor de urgență.

Având în vedere aspectele relatate și ținând cont de prevederile art. 4 și art. 13 lit. a) din Legea nr. 307/2006 privind apărarea împotriva incendiilor, cu modificările și completările ulterioare, ale art. 5 alin. (1) și art. 10 lit. d) din Legea nr. 481/2004, privind protecția civilă, republicată, cu modificările și completările ulterioare și Hotărârea Consiliului Local al comunei Brâncovenești nr. 2/22.01.2010 prin care a fost aprobat „Planul de Analiză și Acoperire a Riscurilor pentru comuna Brâncovenești” vă propun spre dezbateră și aprobare proiectul de hotărâre privind actualizarea Planului de analiză și acoperire a riscurilor, din zona de competență a Comitetului local pentru situații de urgență al comunei Brâncovenești, pentru anul 2021.

Viceprimar,

Vita Istvan



**ROMÂNIA
JUDEȚUL MUREȘ
COMITETUL LOCAL PENTRU SITUAȚII DE URGENȚĂ
AL COMUNEI BRÂNCOVENEȘTI**

Anexă la Hotărârea Consiliului Local al comunei Brâncovenești Nr. .../.....

**PLANUL
DE ANALIZĂ ȘI ACOPERIREA
RISCURILOR
COMUNA BRÂNCOVENEȘTI**

**PREȘEDINTELE
COMITETULUI LOCAL PENTRU SITUAȚII DE URGENȚĂ**

**PRIMAR
ÖRDÖG FERENCZ**

PLANUL

DE ANALIZĂ ȘI ACOPERIRE A RISCURILOR

Fată de importanța și complexitatea riscurilor contemporane și a mizei economice subscrise acestora, este esențial de a avea o viziune globală asupra riscurilor existente și a metodelor/mijloacelor de prevenire și de intervenție. Planul de analiză și acoperire a riscurilor se elaborează în scopul identificării și evaluării tipurilor de risc specifice zonei administrativ teritoriale, pentru stabilirea măsurilor în domeniul prevenirii și intervenției.

CAPITOLUL I - Dispozitii generale

SECȚIUNEA 1 - Definiție, scopuri, obiective

1.1. Definiție:

Planul de analiză și acoperire a riscurilor, denumit în continuare PAAR, cuprinde riscurile potențiale identificate la nivelul unității administrativ-teritoriale a comunei Brâncovenеști, măsurile, acțiunile și resursele necesare pentru managementul riscurilor respective.

1.2. Scopurile PAAR sunt următoarele:

Asigurarea cunoașterii de către toți factorii implicați la cap. 1, secț. 2, pct. 2.2, a sarcinilor și atribuțiilor ce le revin premergător, pe timpul și după apariția unei situații de urgență, de a crea un cadru unitar și coerent de acțiune pentru prevenirea și gestionarea riscurilor generatoare de situații de urgență și de a asigura un răspuns optim în caz de urgență, adecvat fiecărui tip de risc identificat.

1.3. Obiectivele PAAR sunt următoarele:

- a) **asigurarea prevenirii riscurilor generatoare de situații de urgență**, prin evitarea manifestării acestora, reducerea frecvenței de producere ori limitarea consecințelor lor, în baza concluziilor rezultate în urma identificării și evaluării tipurilor de risc, conform schemei cu riscurile teritoriale;
- b) **amplasarea și dimensionarea unităților operative și a celorlalte forțe** destinate asigurării funcțiilor de sprijin privind prevenirea și gestionarea situațiilor de urgență;
- c) **stabilirea concepției de intervenție în situații de urgență și elaborarea planurilor operative;**
- d) **alocarea și optimizarea forțelor și mijloacelor necesare prevenirii și gestionării situațiilor de urgență.**

SECȚIUNEA a 2-a - Responsabilități privind analiza și acoperirea riscurilor

2.1. Acte normative de referință

Planul a fost întocmit în conformitate cu cerințele următoarelor acte normative :

- Legea nr. 307/2006 privind apărarea împotriva incendiilor;
- Legea nr. 481/2004 privind protecția civilă;
- Ordinul nr. 132 din 29 ianuarie 2007 pentru aprobarea Metodologiei de elaborare a Planului de analiză și acoperire a riscurilor și a Structurii-cadru a Planului de analiză și acoperire a riscurilor;

- O.U.G. nr. 63/2003 privind organizarea și funcționarea M.I.R.A. aprobată cu modificările și completările din Legea nr. 604/2003;
- Ordinul nr. 1184/2006, care aprobă „Normele privind organizarea și asigurarea activității de evacuare în situații de urgență”;
- H.G.R. nr. 1222/2005 privind stabilirea principiilor evacuării în situații de conflict armat;
- H.G nr. 2288/2004 pentru aprobarea repartizării principalelor funcții de sprijin pe care le asigură ministerele, celelalte organe centrale și organizațiile neguvernamentale privind prevenirea și gestionarea situațiilor de urgență.
- O.U.G. nr. 21/2004 privind managementul situațiilor de urgență;
- O.M.A.I. nr. 163/2007 privind aprobarea normelor de apărare împotriva incendiilor;
- Hotărârile Consiliului local al comunei Brâncovenești și dispozițiile primarului privind organizarea și desfășurarea activităților Comitetului Local pentru Situații de Urgență.
- H.G nr. 1489/2004 privind organizarea și funcționarea Comitetului Național pentru Situații de Urgență.
- H.G nr. 1492 din 9 septembrie 2004 privind principiile de organizare, funcționarea și atribuțiile serviciilor de urgență profesioniste.
- Ordinul MAI nr. 886 din 30 septembrie 2005 pentru aprobarea Normelor tehnice privind Sistemul național integrat de înștiințare, avertizare și alarmare a populației.
- H.G nr. 1669/2005 privind constituirea și funcționarea Comitetului Director de Asigurare la Dezastre
- Legea apelor nr. 107/1996.
- Ord.comun 638/420/2005 al Ministerului Administrației și Internelor și al Ministerului și Gospodăririi Apelor privind gestionarea situațiilor de urgență generate de inundații, fenomene meteorologice periculoase, accidente la construcții hidrotehnice și poluări accidentale.
- H.G nr. 1286/2004 privind aprobarea Planului general de măsuri preventive pentru evitarea și reducerea efectelor inundațiilor.
- Legea nr. 575/2001 privind aprobarea Planului de amenajare a teritoriului național - Secțiunea a V-a - Zone de risc natural.
- H.G nr.1075/2004 pentru aprobarea Regulamentului privind apărarea împotriva efectelor dezastrelor produse de seisme și/sau alunecări de teren
- H.G nr. 372 din 18/03/2004 pentru aprobarea Programului Național de Management al Riscului Seismic
- Ordinul comun nr. 1995/1160/2005 al Ministerului Transporturilor, Construcțiilor și Turismului și al Ministerului Administrației și Internelor pentru aprobarea Regulamentului privind prevenirea și gestionarea situațiilor de urgență specifice riscului la cutremure și/sau alunecări de teren
- H.G nr. 372 din 18/03/2004 pentru aprobarea Programului Național de Management al Riscului Seismic.
- H.G nr. 95/2003 privind controlul activităților care prezintă pericole de accidente majore în care sunt implicate substanțe periculoase.
- Ordinul MAI nr. 735/2005 privind evidența, gestionarea, depozitarea și distribuția ajutoarelor interne și internaționale destinate populației în situații de urgență
- H.G nr. 1579/2005 pentru aprobarea Statutului personalului voluntar din serviciile de urgență voluntare
- Ordinul MAI nr. 1134 din 13 ianuarie 2006 pentru aprobarea Regulamentului privind planificarea, pregătirea, organizarea, desfășurarea și conducerea acțiunilor de intervenție ale serviciilor de urgență profesioniste.
- Ordinul MAI nr. 1494/2006 pentru aprobarea normelor tehnice privind organizarea și funcționarea taberelor pentru sinistrați în situații de urgență
- Ordin comun MAI/MAPDR nr.1475/551/2006 pentru aprobarea Regulamentului pentru monitorizarea și gestionarea riscurilor cauzate de caderile de grindina și seceta severă, regulamentul privind gestionarea situațiilor de urgență în domeniul fitosanitar – invazii ale agenților de daunare și contaminare a culturilor agricole cu produse de uz fitosanitar, regulamentul privind gestionarea situațiilor de urgență ca urmare a incendiilor de pădure.

2.2. Structuri organizatorice implicate

Pentru întocmirea și punerea în aplicare a planului au fost implicate următoarele structuri organizatorice:

- Consiliul Local al comunei Brâncovenești;
- Primarul comunei Brâncovenești;
- Comitetul Local pentru Situații de Urgență;
- Servicii și structuri din Primăria comunei Brâncovenești;
- Serviciul Voluntar pentru Situații de Urgență al comunei Brâncovenești.

2.3. Responsabilități ale organismelor și autorităților cu atribuții în domeniu

Responsabilitățile privind analiza și acoperirea riscurilor revin tuturor factorilor care, potrivit legii, au atribuții ori asigură funcții de sprijin privind prevenirea și gestionarea situațiilor de urgență în profil teritorial.

PAAR se întocmește de Consiliul local al comunei Brâncovenești, prin organele competente, cu responsabilități în domeniu.

PAAR se întocmește și se aprobă în termen de maximum 60 de zile de la aprobarea de către prefect a Schemei cu riscurile teritoriale din județul Mureș, elaborată de Inspectoratul Județean Mureș pentru Situații de Urgență, și se actualizează la fiecare început de an sau ori de câte ori apar alte riscuri decât cele analizate sau modificări în organizarea structurilor care, potrivit legii, au atribuții ori asigură funcții de sprijin privind prevenirea și gestionarea situațiilor de urgență în profil teritorial.

Primarul comunei Brâncovenești răspunde de asigurarea condițiilor necesare elaborării PAAR.

Pentru sprijinirea activității de analiză și acoperire a riscurilor Consiliul local al comunei Brâncovenești poate comanda specialiștilor în domeniu elaborarea de studii, prognoze și alte materiale de specialitate.

După elaborare și aprobare, PAAR se pune la dispoziția secretariatului tehnic permanent al Comitetului local pentru situații de urgență, iar extrase din documentul respectiv se transmit celorlalte instituții și organisme cu atribuții în prevenirea și gestionarea riscurilor generatoare de situații de urgență, acestea având obligația să cunoască, în părțile care le privesc, conținutul planului și să le aplice corespunzător situațiilor de urgență specifice.

Inspectoratul Județean pentru Situații de Urgență, prin centrul operațional, asigură pregătirea, organizarea și coordonarea acțiunilor de răspuns, precum și elaborarea procedurilor specifice de intervenție, corespunzătoare tipurilor de riscuri generatoare de situații de urgență.

Operatorii economici, instituțiile publice, organizațiile neguvernamentale și alte structuri din unitatea administrativ-teritorială a comunei Brâncovenești, au obligația de a pune la dispoziție Comitetului local pentru situații de urgență toate documentele, datele și informațiile solicitate în vederea întocmirii PAAR.

Documentele, datele și informațiile a căror divulgare poate prejudicia siguranța națională și apărarea țării ori sunt de natură să determine prejudicii unei persoane juridice de drept public sau privat se supun regulilor și măsurilor stabilite prin legislația privind protecția informațiilor clasificate.

CAPITOLUL II - Caracteristicile unitatii administrativ-teritoriale

SECȚIUNEA 1 - Amplasarea geografică și de relief

a. Amplasarea geografică

Comuna Brâncovenești este situată în centrul țării, pe latura vestică a munților Gurghiului, pe malul drept al Mureșului.

Suprafața comunei este de 8762 km²:

- Brâncovenești - 725 ha
- Vălenii de Mureș - 1050 ha
- Săcalu de Pădure - 2100 ha
- Idicel Pădure - 3600 ha
- Idicel - 1287 ha

În cadrul județului UAT Brâncovenești are o poziție nordică iar vecinii săi sunt:

- la Nord UAT Rușii Munți;
- la Est UAT Ideciu de Jos, UAT Gurghiu și UAT Aluniș;
- la Vest UAT Batoș și UAT Râpa de Jos;
- la Sud UAT Suseni .

Comuna este formată din 5 sate: satul de reședință Brâncovenești și satele aparținătoare, Vălenii de Mureș, Săcalu de Pădure, Idicel Pădure, Idicel.

b. Forme de relief, fauna, vegetația - specificități, influențe

Teritoriul comunei Brâncovenești se află în valea Mureșului între orașele Reghin și Toplița, lângă șoseaua DN 15, situată pe coordonatele geografice: 46⁰ 52' 00" latitudine nordică și 24⁰ 46' 00" longitudine estică la o altitudine medie de 400 m .

În comuna Brâncovenești se deosebesc mai multe unități de relief :

- câmpie
- deal;
- munte;

Fauna:

- faună de pădure;
- faună de câmpie;
- faună de luncă și baltă;
- faună acvatică.

Predominant avem vegetație forestieră și de câmpie.

c. Caracteristicile pedologice ale solului:

Tipuri de sol și răspândirea teritorială a acestora :

- argilos

SECȚIUNEA a 2 a - Caracteristici climatice

a. Regimul climatic, specificități, influențe

Caracteristica climatului este conferită de poziția pe care o are teritoriul U.A.T. în cadrul județului și de condițiile locale geografice.

Principalele caracteristici ale anotimpurilor sunt:

- **Verile** sunt caracterizate de următoarele fenomene meteorologice: secetă;
- **Iernile** sunt caracterizate de următoarele fenomene meteorologice: ninsori, lapoviță;
- **Primăverile** sunt caracterizate de următoarele fenomene meteorologice: ploi;
- **Toamnele** sunt caracterizate de următoarele fenomene meteorologice: ploi și vânt.

b. Temperaturi

Evoluția anuală a temperaturii medii indică prezența unui minim de -23°C în luna Ianuarie și a unui maxim de 36°C în lunile de vară iulie/august.

Radiația solară globală înregistrată este de $118\text{ Kcal/cm}^2/\text{an}$.

c. Fenomene meteorologice extreme

- Inundații

SECȚIUNEA a 3 a - Rețeaua hidrografică

- Râul Mureș – 12 km, Vălenii de Mureș și Brâncovenești
- Pârâul Patakszer – 2 km, Brâncovenești
- Pârâul Râpa – 2,5 km, Vălenii de Mureș
- Pârâul Agrișul - 2,5 km, Vălenii de Mureș
- Pârâul Idicel – 12,5 km, Idicel, Idicel Pădure
- Pârâul Săcalu – 4,5 km,

Debitul râului Mureș crește în perioada de primăvară, la topirea zăpezilor și în anotimpurile cu ploi abundente.

De-a lungul timpurilor, nu au existat inundații de amploare, pe raza comunei Brâncovenești.

SECȚIUNEA a 4 a – Populație

a. Numarul populatiei - 3972 persoane.

| Nr. crt. | U.A.T. | FEMEI | | BARBATI | |
|----------|---------------|----------|-----------|----------|-----------|
| | | < 18 ani | >= 18 ani | < 18 ani | >= 18 ani |
| 1 | Brâncovenești | 318 | 1729 | 386 | 1539 |

b. Structura demografica

| Nr. crt. | U.A.T. | Preșcolari | Elevi | Salariați | | Pensionari |
|----------|---------------|------------|-------|-----------|-----------|------------|
| | | | | Local | Navetiști | |
| 1 | Brâncovenești | 79 | 195 | 1731 | 1106 | 861 |

SECȚIUNEA a 5 a - Căi de transport

a. Cai de transport rutiere

- DN 15 – 11 km, stare bună, Brâncovenești, Vălenii de Mureș
- DJ – 2 km, stare bună, Vălenii de Mureș
- DC - 32 km, stare bună, toate satele.

- b. **Cai de transport feroviare**
 - Magistrala 405 Deda – Tg. Mureș
- c. **Cai de transport aeriene**
 - Nu este cazul
- d. **Cai navigabile**
 - Nu este cazul
- e. **Rețele de conducte magistrale**
 - Nu este cazul

SECȚIUNEA a 6 a - Dezvoltare economică

a) Zonele industrializate/ramuri:

| Nr.crt. | Obiectivul economic | Profilul de activitate | Numarul de salariați | Adresa / Telefon |
|---------|-------------------------------|--------------------------------|----------------------|---------------------------|
| 1 | SC POVASID VLADCOM SRL | Prelucrarea primară a lemnului | 10 | Idicel, nr. 86 |
| 2 | SC PROFIL IMPORT – EXPORT SRL | Prelucrarea lemnului | 40 | Vălenii de Mureș, nr. 377 |
| 3 | SC EUCALIPT PRODCOM SRL | Prelucrarea primară a lemnului | 5 | Vălenii de Mureș, nr. 99 |
| 4 | UTILCONSPLUS SRL | Lucrări de construcții | 10 | Brâncovenești 169/C |

b) Depozite/rezervoare, capacități de stocare;

- nu sunt de valoare tactică, operativă sau strategică.

c) Exploatarea miniere, petroliere;

- nu sunt

d) Fondul funciar - terenuri agricole, suprafețe împădurite;

| Nr. crt. | Domeniul | Cantitate/număr | Obs |
|----------|---------------|-----------------|-----|
| 1 | Teren agricol | 1777 ha | |
| 2 | Păduri | 1158 ha | |

e) Creșterea animalelor;

| Nr. crt. | Domeniul | Cantitate/număr | Obs | |
|----------|------------------|-----------------|------|--|
| 1 | Număr de animale | Bovine | 823 | |
| | | Porcine | 150 | |
| | | Ovine | 4185 | |
| | | Caprine | 530 | |

f) Turism/capacități de primire turistică;

| Nr. crt. | Domeniul | Cantitate/număr | Obs | |
|----------|-----------|---|--------------------------|--|
| 1 | Din care: | Montan | - | |
| | | Balnear | - | |
| | | Cultural | - | |
| | | Capacitate de cazare turistică Pensiunea Gabriella -Vălenii de Mureș | 1 cu 20 locuri de cazare | |

g.) Apariții de noi activități economice în cadrul zonei.

- Nu este cazul

h.) Resurse naturale

- Balastru – 2 balastiere pe râul Mureș

SECȚIUNEA a 7 a - Infrastructuri locale

a) Instituții publice - cultură, ocrotirea sănătății, învățământ, etc.;

- Primăria comunei Brâncovenești, sat Brâncovenești, nr. 303;
- Școala Gimnazială „Kemeny Janos”, com. Brâncovenești, str. Principală, nr. 149;
- Grădiniță cu program normal, Brâncovenești, str. Principală, nr. 187;
- Școala primară, Idicel, str. Principală, nr. 12;
- Școala primară, Idicel Pădure, str. Principală, nr. 333;
- Școala primară, Săcalu de Pădure, str. Principală, nr. 125;
- Grădiniță cu program normal, Vălenii de Mureș, str. Principală, nr. 168;
- Școala primară, Vălenii de Mureș, str. Principală, nr. 331;
- Castelul Kemeny Brâncovenești;
- Centrul de recuperare și reabilitare neuropsihiatrică Brâncovenești;
- Cabinet medici de familie Brâncovenești;
- Postul de poliție Brâncovenești;
- Biserici ortodoxe în loc. Brâncovenești, Săcalu de Pădure, Vălenii de Mureș, Idicel și Idicel Pădure;
- Biserici reformate în loc. Brâncovenești, Vălenii de Mureș;
- Biserica adventistă;
- Căminele culturale Brâncovenești, Săcalu de Pădure, Vălenii de Mureș, Idicel și Idicel Pădure;

b) rețele de utilități, apă, canalizare, electrice, gaze, etc.

| Nr. crt. | Domeniul | Cantit. număr | Obs. |
|--|--|---------------|-------|
| 1 | Rețea de drumuri | Comunale | 32 km |
| | | Județene | 2 |
| | | Naționale | - |
| | | Europene | 15 km |
| | Rețea de gaze | 0 | |
| | Rețea apă/ Canal | 18 km 0 km | |
| | Rețea energie electrică | 18 km | |
| Protecția mediului (salubritate, depozitare deșeurilor, incineratoare) | - salubritate – colectarea deșeurilor menajere. în Brâncovenești și Luieriu se efectuează de două ori pe lună de către SC SYLEVY SALUBRISERV SRL CEUAȘU DE CÂMPIE; - nu se efectuează incinerarea deșeurilor. | 1 | |

c) locuri de adunare și cazare a populației în situații de urgență - tabere de sinistrați

| Nr. crt | Localitate | Denumire spațiu | Adresă adăpost | Capacitate mp. | Capacitate nr. persoane care pot fi cazate |
|---------|------------------|-------------------|--|----------------|--|
| 1. | Brâncovenești | Cămin cultural | Nr.303, Brâncovenești, Jud. Mureș | 400 mp | 70 |
| 2. | Brâncovenești | Școala gimnazială | Nr.149, Brâncovenești, Jud. Mureș | 400 mp | 100 |
| 3. | Idicel | Cămin cultural | Nr.25, Idicel, Jud. Mureș | 350 mp | 80 |
| 4. | Idicel | Școala primară | Nr.12, Idicel, Jud. Mureș | 300 mp | 50 |
| 5. | Idicel Pădure | Cămin cultural | Nr.476, Idicel Pădure, Jud. Mureș | 200 mp | 50 |
| 6. | Idicel Pădure | Școala primară | Nr.333, Idicel Pădure, Jud. Mureș | 250 mp | 50 |
| 7. | Săcalu de Pădure | Cămin cultural | Nr.116, Săcalu de Pădure, Jud. Mureș | 200 mp | 50 |
| 8. | Săcalu de Pădure | Școala primară | Nr.127, Săcalu de Pădure, Jud. Mureș | 350 mp | 50 |
| 9. | Vălenii de Mureș | Cămin cultural | Nr.45, Vălenii de Mureș, Jud. Mureș | 400 mp | 80 |
| 10. | Vălenii de Mureș | Școala primară | Nr.331/A, Vălenii de Mureș, Jud. Mureș | 500 mp | 80 |

| Nr. crt. | Elementul de dispozitiv | Locul de dispunere | Străzi/raioane ce se evacuează |
|----------|---|--|--------------------------------|
| 1. | Punct de comandă (conducere) de bază | Primăria comunei Brâncovenești | - |
| 2. | Punctul de comandă (conducere) de rezervă | Școala primară Brâncovenești | - |
| 3. | Punct de adunare și îmbarcare | Centrul localităților de pe raza UAT Brâncovenești | - |

SECȚIUNEA a 8 a - Specific regional/local

a.) Vecinătăți:

- în partea de nord, comuna Brâncovenești se învecinează cu teritoriul administrativ al comunei Rușii Munți;
- în partea de est, comuna Brâncovenești se învecinează cu teritoriul administrativ al comunelor Idciu de Jos, Gurghiu și Aluniș;
- în partea de sud, comuna Brâncovenești se învecinează cu teritoriul administrativ al comunei Suseni;
- în partea de vest, comuna Brâncovenești se învecinează cu teritoriul administrativ al comunelor Batoș și Râpa de Jos.

b.) Influențe:

- Nu sunt.

c.) Riscuri transfrontariere

- Nu sunt.

CAPITOLUL III - Analiza riscurilor generatoare de situații de urgență

SECȚIUNEA 1 - Analiza riscurilor naturale

a) Fenomene meteorologice periculoase;

- inundațiile – ar putea fi posibile prin scurgerea de pe versanți a apei în urma ploilor torențiale sau ca urmare a creșterii debitelor Râului Mureș sau a celorlate pâraie care curg pe teritoriul UAT Brâncovenești.
- furtuni, tornade, secetă, îngheț – posibil a se produce.

b) Incendii de pădure

- nu au existat incendii de mari proporții în ultimii 30 de ani;
- frecvența lor este aleatorie, în perioadele de caniculă sau provocate involuntar de către cetățeni;
- suprafețele împădurite care pot fi afectate sunt zonele: - Brâncovenești, Vălenii de Mureș, Idicel, Idicel Pădure și Săcalu de Pădure;

c) Avalanșe – nu este cazul;

d) Fenomene distructive de origine geologică:

- **cutremure** – datorită reliefului, din punct de vedere seismic, localitatea Brâncovenești este clasificată, conform H.G. 642/2005 pentru aprobarea Criteriilor de clasificare a unităților administrativ-teritoriale, instituțiilor publice și operatorilor economici, din punct de vedere al protecției civile, în funcție de tipurile de riscuri specifice, **zonă cu risc secundar, gradul VII – M.S.K.;**
- **alunecări de teren** – în zona administrativ-teritorială a comunei Brâncovenești nu au fost cazuri de alunecări de teren, în ultimii 30 de ani.

SECȚIUNEA a 2 a - Analiza riscurilor tehnologice

a) Avarii, explozii și incendii – instituțiile administrative, de învățământ, cultură, educație, cult. sănătate, aflate pe teritoriul UAT Brâncovenești, pot fi afectate de astfel de riscuri având în vedere dotarea acestora cu centrale termice, servere și alte instalații care în cazul apariției unor defecțiuni tehnice sau de exploatare pot genera avarii sau explozii, urmate sau nu de incendii.

b) Riscuri industriale – în zona de competență, nu sunt agenți economici care să prezinte pericole de accidente majore în care să fie implicate substanțe periculoase;

c) Riscuri de transport și depozitare de produse periculoase – Localitățile Brâncovenești și Vălenii de Mureș fiind tranzitate de DN 15, E 578 este posibil să se transporte produse periculoase. Pe raza UAT Brâncovenești nu se depozitează produse care să producă riscuri, conform legislației în vigoare:

- transport rutier – nu au fost cazuri care să pună în pericol viața și securitatea persoanelor sau structurii localității;
- transport feroviar – nu au fost cazuri care să pună în pericol viața și securitatea persoanelor;
- transport fluvial și maritim – nu este cazul;

- transport aerian - nu au fost cazuri care să pună în pericol viața și securitatea persoanelor sau structurii localității;
- transport prin rețele magistrale - nu este cazul;

d) Riscuri nucleare

- nu este cazul;

e) Riscuri de poluare a apelor

- Râul Mureș poate fi poluat în amonte de teritoriul administrativ al comunei;

f) Prăbușiri de construcții, instalații sau amenajări

- pe teritoriul UAT Brâncovenești există un număr de 4 construcții proprietate privată, care prezintă un grad avansat de deteriorare, fiind posibilă prăbușirea lor, ca urmare a intemperiilor atmosferice;

g) Eșecul utilităților publice

- sporadic, rețeaua de alimentare cu energie electrică este avariata din cauza vântului, care predomină în anumite perioade de timp, precum și a îmbătrânirii elementelor structurale;
- pot să apară unele defecțiuni la conducta de apă care alimentează localitățile.

h) Căderi de obiecte din atmosferă sau din cosmos

- nu s-au semnalat;

i) Muniție neexplodată

- datorită desfășurării în cele două conflagrații mondiale a unor operațiuni militare în zonă, există posibilitatea descoperirii unor categorii de muniție neexplodată, ce poate fi asanată, conform procedurilor specifice.

SECȚIUNEA a 3 a - Analiza riscurilor biologice

a) EPIDEMII

- din ianuarie 2020, anul de apariție al virusului Covid-19 mai mulți locuitori din localitățile de pe raza UAT Brâncovenești au fost afectați, localitățile intrând atât în scenariul galben cât și în cel roșu;
- pentru gestionarea acestei situații de urgență s-au luat măsuri excepționale la nivelul fiecărei localități, gestionarea făcându-se de la nivel CLSU la nivel Comitet Național pentru Situații Speciale de Urgență;
- având în vedere existența unui număr mare de persoane din UAT Brâncovenești care sunt plecați în alte state ale UE, prin întoarcerea acestora se pot produce noi infectări cu noul virus.

b) EPIZOOTII/ZOONOZE

- pe teritoriul UAT Brâncovenești nu sunt surse potențiale de izbucnire a unor epizootii/zoonoze în construcții, ferme zootehnice, gospodăriile populației care cresc animale și păsări.
- pot apare astfel de riscuri în condițiile propagării de la UAT-uri vecine, condiții în care

gestionarea acestor riscuri se va face în funcție de situația existentă la momentul respectiv.

SECȚIUNEA a 4 a - Analiza riscurilor de incendiu

- statistica incendiilor și a altor situații de urgență constă într-o medie anuală de 2 intervenții la incendii;
- au crescut numărul intervențiilor în urma producerii unor accidente rutiere pe E 578 care tranzitează centrul localităților Brâncovenești și Vălenii de Mureș.

SECȚIUNEA a 5 a - Analiza riscurilor sociale

- datorită încadrării forței de muncă, precum și a unui standard economico-social relativ decent, în zona de responsabilitate nu sunt previzibile riscuri sociale;
- în condițiile restricțiilor generate de pandemia de infectare cu Covid 19, la nivelul UAT-ului nu au mai fost și este posibil ca și în acest an să nu fie organizate manifestări culturale – sportive cu afinență mare de public.

SECȚIUNEA a 6 a - Analiza altor tipuri de riscuri

- Nu sunt.

SECȚIUNEA a 7 a Zone de risc crescut

- Nu sunt.

CAPITOLUL IV - Acoperirea riscurilor

SECȚIUNEA a 1 a - Concepția desfășurării acțiunilor de protecție-intervenție

a) Elaborarea concepției de desfășurare a acțiunilor de protecție-intervenție a constat în stabilirea etapelor și fazelor de intervenție, în funcție de evoluția probabilă a situațiilor de urgență, definirea obiectivelor, crearea de scenarii pe baza acțiunilor de dezvoltare, a premiselor referitoare la condițiile viitoare (completarea alternativelor față de obiectivele urmărite, identificarea și alegerea alternativei de acțiune optime și care recomandă planul de acțiune ce urmează să fie aplicat), selectarea cursului optim de acțiune și stabilirea dispozitivului de intervenție, luarea deciziei și precizarea/transmiterea acesteia la structurile proprii și cele de cooperare.

b) Pentru acoperirea riscurilor s-au încheiat și se vor încheia protocoale și convenții de colaborare cu instituțiile similare din unitățile administrative ale zonei de competență cu care există granițe comune, care prevăd modalități de informare asupra pericolelor probabile, de avertizare/alarmare în cazul manifestării acestora, modalitățile de intervenție comună asupra riscurilor, precum și exercițiile și aplicațiile cu participare comună.

c) Evitarea manifestării riscurilor, reducerea frecvenței de producere ori limitarea consecințelor acestora se realizează prin următoarele acțiuni:

- monitorizarea permanentă a parametrilor meteo, seismici, de mediu, hidrografici etc. și transmiterea datelor la autoritățile competente;
- activități preventive ale autorităților, pe domenii de competență;

- informarea populației asupra pericolelor specifice unității administrativ-teritoriale și asupra comportamentului de adoptat în cazul manifestării unui pericol;
- exerciții și aplicații.

d) Activitățile preventive planificate, organizate și desfășurate în scopul acoperirii riscurilor sunt:

- controale și inspecții de prevenire la agenții operativi și gospodăriile populației;
- întocmirea planului de intervenție și evacuare pentru situații de urgență;
- obținerea avizelor și a acordului pentru persoanele fizice și juridice care își desfășoară activitatea pe raza de responsabilitate;
- asistența tehnică de specialitate;
- informarea preventivă;
- pregătirea populației;
- constatarea și sancționarea încălcărilor prevederilor legale;
- pregătirea și menținerea în stare operativă a tehnici și materialelor necesare tipurilor de riscuri.

Planurile de intervenție cuprind informații referitoare la:

a) Categoriile de servicii de salvare/intervenție în caz de urgență și amplasarea unități operative sunt următoarele:

- la incendiu;
- la inundații;
- la cutremure/alunecări de teren;
- la limitarea și înlăturarea efectelor provocate de avariile apărute în urma unor evenimente meteorologice periculoase (*furtuni tornade etc.*);
- accidente rutiere care pot genera situații periculoase (*contaminare cu substanțe chimice, explozii, incendii etc.*);
- deblocarea căilor de acces;
- la limitarea și înlăturarea efectelor provocate de epidemii;
- acordarea primului ajutor persoanelor aflate în pericol.

b) Încadrarea și mijloacele de intervenție și protecție a personalului/populației sunt conform celor de mai jos:

Serviciul Voluntar pentru Situații de Urgență Brâncovenești cu un șef de serviciu numit prin dispoziție a primarului și 10 voluntari.

Alte forțe cu care se cooperează (*protecția civilă, poliție, jandarmi, subunități ale M.Ap.N., ambulanța, salvamont, etc.*), astfel:

| Nr. crt. | Denumirea celui solicitat | Forțe și mijloace | Timp de răspuns | Misiuni |
|----------|---------------------------------|-------------------|-----------------|---|
| 1. | Detașamentul de pompieri Reghin | Cf. urgenței | 10 min. | Specifice intervenției P.S.I. |
| 2. | S.M.U.R.D. Reghin | Cf. urgenței | 10 min. | Specifice S.M.U.R.D. |
| 3. | Postul de Poliție Brâncovenești | 2 agenți | 5 min. | De ordine publică și îndrumarea circulației |

Conducerea tuturor forțelor și mijloacelor participante la intervenție va fi realizată de S.V.S.U. al comunei Brâncovenești, până la sosirea forțelor I.S.U. al județului Mureș.

- c) zona de acoperire a riscurilor este pe teritoriul administrativ al comunei Brâncovenești;
- d) timpii de răspuns, sunt cei cuprinși în tabelul de mai sus;

e) activitatea operațională, este conform cap. III, secțiunea 4.

SECȚIUNEA a 2 a - Etapele de realizare a acțiunilor

Desfășurarea intervenției cuprinde următoarele operațiuni principale:

- alertarea și/sau alarmarea S.V.S.U.;
- informarea personalului de conducere asupra situației create;
- deplasarea la locul intervenției;
- intrarea în acțiune a forțelor, amplasarea mijloacelor și realizarea dispozitivului preliminar de intervenție;
- transmiterea dispozițiilor preliminare;
- recunoașterea, analiza situației, luarea deciziei și darea ordinului de intervenție;
- evacuarea, salvarea și/sau protejarea persoanelor, animalelor și bunurilor;
- realizarea, adaptarea și finalizarea dispozitivului de intervenție la situația concretă;
- manevra de forțe;
- localizarea și limitarea efectelor evenimentului/dezastrului;
- înlăturarea unor efecte negative ale evenimentului/dezastrului;
- regruparea forțelor și a mijloacelor după îndeplinirea misiunii;
- stabilirea cauzei producerii evenimentului și a condițiilor care au favorizat evoluția acestuia;
- întocmirea procesului-verbal de intervenție și a raportului de intervenție;
- retragerea forțelor și a mijloacelor de la locul acțiunii în locul de dislocare permanentă;
- restabilirea capacității de intervenție;
- informarea I.S.U. Mureș și a Prefecturii județului Mureș;
- analiza intervențiilor și evidențierea măsurilor de prevenire/optimizare necesare.

SECȚIUNEA a 3 a - Faze de urgență a acțiunilor

În funcție de locul, natura, amploarea și evoluția incendiului, intervențiile serviciilor profesionale pentru situații de urgență sunt organizate astfel:

- urgența I - asigurată de SVSU în localitatea afectată;
- urgența a II-a - asigurată de către subunitățile inspectoratului județean;
- urgența a III-a - asigurată de către două sau mai multe unități limitrofe;
- urgența a IV-a - asigurată prin grupări operative, dislocate la ordinul inspectorului general al Inspectoratului General pentru Situații de Urgență, în cazul unor intervenții de amploare și de lungă durată.

SECȚIUNEA a 4 a - Acțiunile de protecție – intervenție

Forțele de intervenție specializate acționează conform domeniului lor de competență, pentru:

- salvarea și/sau protejarea oamenilor, animalelor și bunurilor materiale, evacuarea și transportul victimelor, cazarea sinistraților, aprovizionarea cu alimente, medicamente și materiale de primă necesitate;
- acordarea primului ajutor medical și psihologic, precum și participarea la evacuarea populației, instituțiilor publice și a operatorilor economiei afectați;
- aplicarea măsurilor privind ordinea și siguranța publică pe timpul producerii situației de urgență specifice;
- dirijarea și îndrumarea circulației pe direcțiile și în zonele stabilite ca accesibile;

- diminuarea și/sau eliminarea avariilor la rețele și clădiri cu funcțiuni esențiale, a căror integritate pe durata cutremurelor este vitală pentru protecția populației: stațiile de pompieri și sediile poliției, spitale și alte construcții aferente serviciilor sanitare care sunt dotate cu secții de chirurgie și de urgență, clădirile instituțiilor cu responsabilitate în gestionarea situațiilor de urgență, în apărarea și securitatea națională, stațiile de producere și distribuție a energiei și/sau care asigură servicii esențiale pentru celelalte categorii de clădiri menționate, garajele de vehicule ale serviciilor de urgență de diferite categorii, rezervoare de apă și stații de pompare esențiale pentru situații de urgență, clădiri care conțin gaze toxice, explozivi și alte substanțe periculoase, precum și pentru căi de transport, clădiri pentru învățământ;
- limitarea proporțiilor situației de urgență specifice și înlăturarea efectelor acesteia cu mijloacele din dotare.

SECȚIUNEA a 5 a – Instruirea

Pregătirea forțelor de intervenție se realizează în cadrul Primăriei comunei Brâncovenești, pe baza programelor anuale și a planurilor tematice, aprobate de primarul comunei și avizate de I.S.U. Mureș.

Primarul comunei Brâncovenești, conducerea operatorilor economici și instituțiilor publice au obligația de a asigura cunoașterea de către forțele destinate intervenției, precum și de către populație a modalităților de acțiune conform planurilor aprobate de analiză și acoperire a riscurilor.

SECȚIUNEA a 6 a- Realizarea circuitului informațional–decizional și de cooperare

Sistemul informațional-decizional cuprinde ansamblul subsistemelor destinate observării, detectării, măsurării, înregistrării, stocării și prelucrării datelor specifice, alarmării, notificării, culegerii și transmiterii informațiilor și a deciziilor de către factorii implicați în acțiunile de prevenire și gestionare a unei situații de urgență.

Informarea secretariatelor tehnice permanente ale comitetelor pentru situații de urgență ierarhic superioare asupra locului producerii unei situații de urgență specifică, evoluției acesteia, efectelor negative produse, precum și asupra măsurilor luate se realizează prin rapoarte operative.

Primarul comunei Brâncovenești, Comitetul Local pentru Situații de Urgență, precum și conducerea operatorilor economici și instituțiilor amplasate în zone de risc au obligația să asigure preluarea de la stațiile centrale și locale a datelor și avertizărilor meteorologice și hidrologice, în vederea declanșării acțiunilor preventive și de intervenție.

Culegerea informațiilor referitoare la evenimentul produs pe teritoriul UAT se realizează prin vizualizare directă, prin discuții cu martorii evenimentului sau cu alte persoane prezente la fața locului, toate informațiile fiind transmise ulterior Comitetului Local pentru Situații de Urgență, de către membrii ai Serviciului Voluntar pentru Situații de Urgență, consilierii locali, delegați sătești sau alte persoane. Realizarea legăturii cu I.S.U.J. se face prin instituirea serviciului de permanență la sediul Primăriei. Realizarea alarmării populației se face cu mijloace de alarmare speciale (*sirene electrice*) și cu mijloace secundare de alarmare (*clopotele bisericilor*).

CAPITOLUL V - Resurse umane, materiale și financiare

Alocarea resurselor umane, materiale și financiare necesare desfășurării activității de analiză și acoperire a riscurilor se realizează, potrivit reglementărilor în vigoare, prin planurile de asigurare cu resurse umane, materiale și financiare pentru gestionarea situațiilor de urgență, elaborate de Comitetul local pentru situații de urgență al comunei Brâncovenești.

Consiliul local al comunei Brâncovenești prevede anual, în bugetul propriu, fondurile necesare pentru asigurarea resurselor umane, materiale și financiare necesare analizei și acoperirii riscurilor din unitatea administrativ-teritorială a comunei Brâncovenești.

În funcție de categoriile de riscuri identificate, mecanismele și condițiile de producere/manifestare, de amploarea și efectele posibile ale acestora, se vor stabili și la nevoie, în lipsa acestora, se va apela, prin cooperare, la tipurile de forțe și mijloace necesare prevenirii și combaterii a riscurilor, astfel:

- inspecții de prevenire;
- servicii profesionale/voluntare/private pentru situații de urgență;
- formațiuni de asistență medicală de urgență și descarcerare;
- formațiuni de protecție civilă: echipe de căutare-salvare, NBC și pirotehnice;
- alte formațiuni de salvare: Crucea Roșie, SALVAMONT, scafandri profesioniști etc.;
- grupe de sprijin.

Pe lângă tipurile de forțe precizate mai sus, pot acționa, după caz, în condițiile legii: unitățile poliției, jandarmeriei, unitatea specială de aviație a Ministerului Afacerilor Interne și, unitățile specializate/detașamente din cadrul Ministerului Apărării, unitățile pentru asistență medicală de urgență ale Ministerului Sănătății Publice, organizațiile neguvernamentale specializate în acțiuni de salvare, unitățile și formațiunile sanitare și de inspecție sanitară veterinară, formațiuni de pază a persoanelor și a bunurilor, precum și detașamente și echipe din cadrul serviciilor publice descentralizate și al societăților comerciale specializate, incluse în planurile de apărare și dotate cu forțe și mijloace de intervenție, formațiunile de voluntari ai societății civile specializați în intervenția în situații de urgență și organizați în organizații neguvernamentale cu activități specifice.

Forțele auxiliare sunt cele stabilite prin planurile de cooperare prevăzute în planurile de intervenție și cel de evacuare.

CAPITOLUL VI - Logistica acțiunilor

Sistemul forțelor și mijloacelor de intervenție în cazul producerii unei situații de urgență este stabilit în planurile de apărare specifice elaborate, potrivit legii, de Primăria comunei Brâncovenești, prin S.V.S.U., C.L.S.U. și operatorii economiei cu atribuții în acest domeniu, conform regulamentelor privind prevenirea și gestionarea situațiilor de urgență specifice tipurilor de riscuri.

Forțele și mijloacele de intervenție sunt organizate, stabilite și se pregătesc din timp, acționând operativ conform prevederilor stabilite prin planurile de apărare specifice.

ANEXE

Anexa nr. 1 - Lista autorităților și factorilor care au responsabilități în analiza și acoperirea riscurilor în unitatea administrativ-teritorială;

Anexa nr. 2 - Atribuțiile autorităților și responsabililor cuprinși în PAAR;

Anexa nr.3 - Componenta nominală a structurilor cu atribuții în domeniul gestionării situațiilor de urgență;

Anexa nr. 4 - Riscuri potențiale în localități/județe vecine care pot afecta zona de competență a unității administrativ-teritoriale;

Anexa nr.5 -Măsuri corespunzătoare de evitare a manifestării riscurilor, de reducere a frecvenței de producere ori de limitare a consecințelor acestora, pe tipuri de riscuri;

Anexa nr.6 -Sisteme existente de preavertizare/avertizare a atingerii unor valori critice și de alarmare a populației în cazul evacuării;

Anexa nr.7 -Tabel cuprinzând obiectivele care pot fi afectate de producerea unei situații de urgență (seism, inundație, alunecare de teren, accident tehnologic etc.);

Anexa nr. 8 - Planuri și proceduri de intervenție;

Anexa nr. 9 - Schema fluxului informațional-decizional;

Anexa nr.10 - Situația resurselor, tabelul cu stocul de mijloace și materiale de apărare existente, modul cum se acoperă deficitul din disponibilități locale și cu sprijin de la comitetul pentru situații de urgență ierarhic superior etc.;

Anexa nr. 11 –Legăturile telefonice cu eșaloanele superioare cu care se cooperează;

Anexa nr. 12 – Organizarea înștiințării și aducerii membrilor comitetului local la sediul primăriei în cazul producerii unei situații de urgență;

Anexa nr. 13 -Locuri/spații de evacuare în caz de urgență și dotarea acestora;

Anexa nr. 14 –Model raport de informare și analiză către Instituția prefectului ;

Anexa nr. 15 - Reguli de comportare în cazul producerii unei situații de urgență;

Anexa nr. 16 – Tabel cu personalul ce încadrează SVSU din partea Consiliului local al comunei Brâncovenești

ÎNTOCMIT

Col.(r) IOAN MUREȘAN



LISTA

autorităților și factorilor care au responsabilități în analiza și acoperirea riscurilor în comuna Brâncovenești, județul MUREȘ

| Nr. crt. | Denumire autoritate | Coordonate autoritate | Persoană(e) de contact | Atribuții în P.A.A.R conform fișei |
|----------|---|---|---|------------------------------------|
| 1 | Primăria comunei Brâncovenești | Str.Principală, nr. 303 | ÖRDÖG FERENCZ – primar, Președinte CLSU tel. 0785294351, sat Brâncovenești, nr. 275 | Fișa nr. 1 |
| 2 | | | VITA ISTVAN, Viceprimar, Vicepreședinte CLSU și Șef SVSU tel. 0740050864 sat Vălenii de Mureș, nr. 434 | Fișa nr. 2 și Fișa nr. 5 |
| 3 | | | KISS IONELA ROXANA, Secretar, Membru CLSU; tel.0745197270, mun. Reghin Str. Călărașilor nr. 9 | |
| 4 | Postul de poliție Brâncovenești | Str.,Principală, nr. 303 | ROMAN BIANCA, Tel. 0743 882397, Membru CLSU sat Brâncovenești, nr. 303 | |
| 5 | C.R.R.N/ Brâncovenești | Str. Castelului nr.215 | DEZSI IOAN, Administrator C.R.R.N Brâncovenești Membru CLSU, tel. 0745952546, sat Brâncovenești, nr. 236 | |
| 6 | Consilier superior | Str.Principală, nr. 303 | VAJDA JANOS MIHALY, Membru CLSU, tel. 0785294355 Aluniș, nr. 190A | |
| 7 | Director Școala Gimnazială Kemeny Janos | Str.Principală | BEREȘ IMOLA, Membru CLSU Tel. 0748128328, Reghin,Rodnei, bl.7, ap.9 | |
| 8 | Administrator SC POVASID SRL | sat Idicel, nr. 209A | POP VASILE tel.0745594503 sat Idicel, nr. 86 | Fișa nr. 3 |
| 9 | Consilier superior | Str.Principală, nr. 303 | VAJDA JANOS MIHALY, tel. 0785294355 Aluniș, nr. 190A | |
| 10 | Consilier superior | Sat Idicel Pădure nr. 328 | ZSIGMOND SZEKELY tel.0744757409 Suseni, nr. 66 | |
| 11 | Cabinet medical individual | Brâncovenești | Cătană Gheorghe, medic de familie tel.0265 550161 adresa REGHIN | |
| 12 | Cabinet veterinar individual | Brâncovenești, str. Gării, nr. 155 | Eros Ștefan, medic veterinar, Brâncovenești, tel.0740420941 str. Gării, nr. 155 | |
| 13 | Școala gimnazială „KEMENY JANOS” | Brâncovenești, str. Principală, nr.149 | prof. Béres Imola, director Reghin tel.0748128328 | |

ATRIBUTIILE
autorităților și responsabililor cuprinși în PAAR
FISA NR.1

| AUTORITATEA: PRIMAR (PRESEDINTELE CLSU) | Fișa nr.1 |
|--|---|
| I.-GESTIONAREA RISCURILOR | |
| a.-monitorizarea permanentă a parametrilor meteo, seismici, de mediu, hidrografici și transmiterea datelor la autoritățile competente; | -asigura condițiile de funcționare a permanentei la primărie, oficiu postal și postul de poliție, în vederea urmăririi și comunicării centrului operational județean evoluția situației în unitatea administrativ-teritorială . |
| b.-controlul preventiv al autorității pe domenii de competență; | -exercita controlul aplicării măsurilor de protecție civilă în plan local; -dispune măsuri pentru asigurarea ordinii publice în zona sinistrată ; -asigura controlul respectării măsurilor de apărare împotriva incendiilor la construcțiile și instalațiile tehnologice aparținând domeniului public și privat al unității administrativ teritoriale, precum și la instituțiile publice; -organizează și execută , prin serviciul voluntar pentru situații de urgență, controlul respectării regulilor de apărare împotriva incendiilor la gospodăriile cetățenești . |
| c.-informare preventivă a populației asupra pericolelor specifice unității administrativ teritoriale și asupra comportamentului de adoptat în cazul manifestării unui pericol; | - asigura prin mijloacele avute la dispoziție , desfășurarea activităților de informare și educație antiincendiu a populației; -asigura condițiile pentru participarea la concursuri a serviciului voluntar pentru situații de urgență și a cercurilor de elevi Prietenii pompierilor; -aducerea la cunoștința populației , despre proiectarea în unitatea administrativ-teritorială sau în zonele limitrofe a unor obiective cu activități în care sunt prezente substanțe periculoase(dacă este cazul); -asigura funcționarea fluxului informațional decizional de apărare împotriva inundațiilor și fenomenelor meteorologice periculoase, marind frecvența transmisiilor de informații , prognoze și avertizări către obiectivele periclitate, conform prevederilor planurilor operative de apărare. |
| d.-exerciții și aplicații; | -aproba planurile operative, de pregătire și planificare a exercițiilor de specialitate în domeniul protecției civile; -conduce exercițiile , aplicațiile și activitățile de pregătire privind protecția civilă; -coordonează activitatea serviciului voluntar pentru situații de urgență ; -răspunde de alarmarea , protecția și pregătirea populației pentru situațiile de protecție civilă. |
| II.-RESURSE NECESARE | |
| a.-monitorizarea permanentă a parametrilor meteo, seismici, de mediu, hidrografici și transmiterea datelor la autoritățile competente; | -asigura condițiile de funcționare a permanentei la primărie, și postul de poliție, în vederea urmăririi și comunicării centrului operational județean evoluția situației în unitatea administrativ-teritorială . |
| b.-controlul preventiv al autorităților pe domenii de competență; | -propune fondurile necesare realizării măsurilor de protecție civilă; -asigura dotarea serviciului voluntar pentru situații de urgență , potrivit normelor , cu mijloace tehnice pentru apărarea împotriva incendiilor și echipamente de protecție specifice , carburanți , lubrifianți și alte mijloace necesare susținerii operațiilor de intervenție , inclusiv hrana și antidotul pentru participanții la intervențiile de lungă durată. |
| c.-informare preventivă a populației asupra pericolelor specifice unității administrativ teritoriale și asupra comportamentului de adoptat în cazul manifestării unui pericol; | - distribuirea de materiale informative, pliante și afișe la unitățile școlare de pe teritoriul comunei, afișarea regulilor de comportament în situații de urgență la afișierul Primăriei Brâncovenești și în satele aparținătoare. |
| d.-exerciții și aplicații; | - materiale și echipamentele necesare sunt cele specifice conform normelor în vigoare ; - exercițiile și aplicațiile sunt conforme planurilor operative , de pregătire și planificare a exercițiilor de specialitate, se desfășoară pe teritoriul localității prin activități de simulare a creării unei situații de urgență. |
| III.-INTERVENȚIE | |
| a.-alarmare | -după convocarea comitetului local pentru situații de urgență, alertarea serviciului voluntar pentru situații de urgență , în funcție de situația de urgență creată și evoluția acesteia , răspunde de alarmarea populației folosind mijloacele de avertizare principale din dotare – sirene , și respectiv mijloacele secundare – clopotele bisericesti; -timpul de intrare în acțiune este în funcție de evoluția situației de urgență creată , situație urmărită prin deplasări în zona afectată pentru a anticipa evoluția acesteia. |

| | |
|---|---|
| b.-acțiuni de căutare, salvare, descarcerare | -urmărește activitatea echipelor specializate de cautare, salvare, descarcerare din cadrul serviciului de urgență voluntar, asigurând toate condițiile de intrare în acțiune a acestora în cel mai scurt timp pentru limitarea pierderilor de vieți omenești. |
| c.-asistență medicală | - urmărește activitatea și asigură condițiile de intrare în acțiune a echipelor specializate sanitare din cadrul serviciului voluntar pentru situații de urgență și a tuturor structurilor sanitare participante la acțiunea de salvare, în vederea acordării primului ajutor medical și transportul răniților la punctele de adunare și evacuare. |
| d.-acțiuni de îndepărtare manifestării pericolului produs | a -solicita asistența tehnică și sprijin pentru gestionarea situațiilor de protecție civilă; -coordonează organizarea permanentă a intervenției în caz de incendiu, asigură participarea la intervenție a serviciului voluntar de urgență cu mijloacele din dotare și conducerea intervenției, până la stingerea incendiului ori până la sosirea forțelor inspectoratului; -timpul de intrare în acțiune este cât mai urgent posibil în vederea limitării efectelor situației de urgență. |
| e.-acțiuni de limitare consecințelor unui pericol | a -asigură participarea la intervenție a serviciului de urgență voluntar, a forțelor de intervenție alcătuite din localnici, la acțiunile operative desfășurate de specialiștii unităților detinatoare de lucrări cu rol de apărare împotriva inundațiilor; -dispune măsuri de izolare a zonei, în vederea extinderii acțiunii situației de urgență. |
| f.-acțiuni de înlăturare a efectelor unui eveniment | -repunerea în funcțiune a instalațiilor de alimentare cu apă; -aplicarea măsurilor sanitare-epidemice necesare prin serviciile specializate; -refacerea căilor de comunicații, a utilitatilor publice; -sprijinirea populației pentru refacerea sau repararea gospodăriilor; -pentru înlăturarea efectelor unui eveniment se folosesc toate mijloacele disponibile, inclusiv sprijinul operatorilor economici din unitatea administrativ-teritorială în vederea restabilirii stării de normalitate. -intrarea în acțiune este în funcție de evoluția situației și de situația de fapt creată, urmărindu-se ca în cel mai scurt timp să se restabilească starea de normalitate. |

FISA NR.2

| AUTORITATEA: VICEPRIMAR (VICEPRESEDINTE CLSU) | | Fișa nr.2 |
|--|--|------------------|
| I.-GESTIONAREA RISCURILOR | | |
| a.-monitorizarea permanentă a parametrilor meteo, seismici, de mediu, hidrografici și transmiterea datelor la autoritățile competente. | Viceprimarul în calitate de vicepresedinte al CLSU îndeplinește atribuțiile presedintelui CLSU în lipsa acestuia, respectiv cele cuprinse în Fișa nr.1, precum și pe cele ce îi revin ca membru al comitetului. -asigură condițiile de funcționare a permanenței la primării, oficii postale și posturi de poliție, în vederea urmăririi și comunicării centrului operațional județean evoluția situației în unitatea administrativ-teritorială. | |
| b.-controlul preventiv al autorităților pe domenii de competență; | -exercită controlul aplicării măsurilor de protecție civilă în plan local; -dispune măsuri pentru asigurarea ordinii publice în zona sinistrată; -asigură controlul respectării măsurilor de apărare împotriva incendiilor la construcțiile și instalațiile tehnologice aparținând domeniului public și privat al unității administrativ teritoriale, precum și la instituțiile publice; -organizează și execută, prin serviciul voluntar pentru situații de urgență controlul respectării regulilor de apărare împotriva incendiilor la gospodăriile cetățenesti. | |
| c.-informare preventivă a populației asupra pericolelor specifice unității administrativ teritoriale și asupra comportamentului de adoptat în cazul manifestării unui pericol; | - asigură prin mijloacele avute la dispoziție, desfășurarea activităților de informare și educație antiincendiu a populației; -asigură condițiile pentru participarea la concursuri a serviciilor de urgență voluntare și a cercurilor de elevi Prietenii pompierilor; -aducerea la cunoștința populației, despre proiectarea în unitatea administrativ-teritorială sau în zonele limitrofe a unor obiective cu activități în care sunt prezente substanțe periculoase(dacă este cazul). -asigură funcționarea fluxului informațional decizional de apărare împotriva inundațiilor și fenomenelor meteorologice periculoase, marind frecvența transmițerilor de informații, prognoze și avertizări către obiectivele periclitate, conform prevederilor planurilor operative de apărare. | |
| d.-exerciții și aplicații; | -aproba planurile operative, de pregătire și planificare a execuțiilor de specialitate în domeniul protecției civile; -conduce execuțiile, aplicațiile și activitățile de pregătire privind protecția civilă; -coordonează activitatea serviciilor de urgență voluntare; -raspunde de alarmarea, protecția și pregătirea populației pentru situațiile de protecție civilă. | |
| II.-RESURSE NECESARE | | |

| | |
|--|---|
| a.-monitorizarea permanentă a parametrilor meteo, seismici, de mediu, hidro-rafici și transmiterea datelor la autoritățile competente. | -asigura condițiile de funcționare a permanenței la primărie în vederea urmăririi și comunicării centrului operațional județean evoluția situației în municipiu. |
| b.-controlul preventiv al autorităților pe domeniul de competență; | -propune fondurile necesare realizării măsurilor de protecție civilă; -asigura dotarea serviciilor de urgență voluntare, potrivit normelor, cu mijloace tehnice pentru apărarea împotriva incendiilor și echipamente de protecție specifică, carburanți, lubrifianți și alte mijloace necesare susținerii operațiilor de intervenție, inclusiv hrana și antidotul pentru participanții la intervențiile de lungă durată. |
| c.-informare preventivă a populației asupra pericolelor specifice unității administrativ-teritoriale și asupra comportamentului de adoptat în cazul manifestării unui pericol; | -distribuirea de materiale informative, pliante și afișe la unitățile școlare de pe teritoriul comunei, afișarea regulilor de comportament în situații de urgență la afișierul Primăriei Brâncovenești și satele aparținătoare. |
| d.-exerciții și aplicații; | -materiale și echipamentele necesare sunt cele specifice conform normelor în vigoare; -exercițiile și aplicațiile sunt conforme planurilor operative, de pregătire și planificare a exercițiilor de specialitate, se desfășoară pe teritoriul localității prin activități de simulare a creerii unei situații de urgență. |
| III.-INTERVENȚIE | |
| a.-alarmare | -după convocarea comitetului local pentru situații de urgență, alertarea serviciului de urgență voluntar, în funcție de situația de urgență creată și evoluția acesteia, răspunde de alarmarea populației folosind mijloacele de avertizare principale din dotare (sirene) și respectiv mijloacele secundare (clopotele bisericesti); -timpul de intrare în acțiune este în funcție de evoluția situației de urgență creată, situație urmărită prin deplasări în zona afectată pentru a anticipa evoluția acesteia. |
| b.-acțiuni de căutare, salvare, descarcerare | -urmărește activitatea echipelor specializate de căutare, salvare, descarcerare din cadrul serviciului de urgență voluntar, asigurând toate condițiile de intrare în acțiune a acestora în cel mai scurt timp pentru limitarea pierderilor de vieți omenești. |
| c.-asistență medicală | -urmărește activitatea și asigură condițiile de intrare în acțiune a echipelor specializate sanitare din cadrul serviciului voluntar și a tuturor structurilor sanitare participante la acțiunea de salvare, în vederea acordării primului ajutor medical și transportul ranitelor la punctele de adunare și evacuare. |
| d.-acțiuni de îndepărtare a manifestării pericolului produs | -solicita asistența tehnică și sprijin pentru gestionarea situațiilor de protecție civilă; -coordonează organizarea permanentă a intervenției în caz de incendiu, asigură participarea la intervenție a serviciului voluntar de urgență cu mijloacele din dotare și conducerea intervenției, până la stingerea incendiului ori până la sosirea forțelor inspectoratului; -timpul de intrare în acțiune este cât mai urgent posibil în vederea limitării efectelor incendiului produs. |
| e.-acțiuni de limitare a consecințelor unui pericol | -asigură participarea la intervenție a serviciului de urgență voluntar, a forțelor de intervenție alcătuite din localnici la acțiunile operative desfășurate de specialiștii unităților aparținătoare de lucrări cu rol de apărare împotriva inundațiilor; -dispune măsuri de izolare a zonei, în vederea limitării extinderii acțiunii situației de urgență. |
| f.-acțiuni de înlăturare a efectelor unui eveniment | -repunerea în funcțiune a instalațiilor de alimentare cu apă; -aplicarea măsurilor sanitaro-epidemice necesare prin serv. specializate; -refacerea căilor de comunicații, a utilitatilor publice; -sprijinirea populației pentru refacerea sau repararea gospodăriilor; -pentru înlăturarea efectelor unui eveniment se folosesc toate mijloacele disponibile, inclusiv sprijinul operatorilor economici din unitatea administrativ-teritorială în vederea restabilirii stării de normalitate. -intrarea în acțiune este în funcție de evoluția situației și de situația de fapt creată, urmărindu-se ca în cel mai scurt timp să se restabilească stare de normalitate. |

FISA NR.3

| AUTORITATEA: COMITETUL LOCAL PENTRU SITUATII DE URGENTA –CLSU- | | Fişa nr.3 |
|---|---|------------------|
| I.-GESTIONAREA RISCURILOR | | |
| a.-monitorizarea permanentă a parametrilor meteo, seismici, de mediu, hidrografici și transmiterea datelor la autoritățile competente; | -asigura permanenta la sediul primariei in vederea primirii prognozelor si avertizarilor hidrometeorologice; -transmiterea informatiilor privind evolutia fenomenelor periculoase centrului operational judetean. | |
| b.-controlul preventiv al autorităților pe domenii de competență; | -informeaza centrul operational judetean privind starile potential generatoare de situatii de urgenta si iminenta amenintarii acestora . | |
| c.-informare preventivă a populației municipiului asupra pericolelor specifice și asupra comportamentului de adoptat în cazul manl-festării unui pericol | - distribuirea de materiale informative, pliante și afișe la unitățile școlare de pe teritoriul comunei, afișarea regulilor de comportament în situații de urgență la avizierele publicitare din municipiu; -identificarea tipurilor de risc existente in municipiu si informarea populatiei asupra pericolelor specifice; -aducerea la cunostinta populatiei , despre proiectarea in municipiu sau in zonele limitrofe a unor obiective cu activitati in care sunt prezente substante periculoase. | |
| d.-exerciții și aplicații; | -verifica modul de indeplinire a planului operativ de pregatire si planificare a exercitiilor pentru serviciul volun-tar pentru situatii de urgenta -evalueaza si stabileste masuri de imbunatatire a capacitatii de raspuns in situatii de urgenta a serviciului voluntar pentru situatii de urgenta ; -asigura conditiile necesare executarii exercitiilor si aplicatiilor conform planului operativ de pregatire si planificare a exercitiilor de specialitate. | |
| II.-RESURSE NECESARE | | |
| a.-monitorizarea permanentă a parametrilor meteo, seismici, de mediu, hidrografici și transmiterea datelor la autoritățile competente. | -asigura permanenta la sediul primariei in vederea primirii prognozelor si avertizarilor hidrometeorologice; -transmiterea informatiilor privind evolutia fenomenelor periculoase centrului operational judetean. | |
| b.-controlul preventiv al autorității pe domenii de competența. | -propune fondurile necesare realizarii masurilor de protectie civila; -asigura dotarea serviciului voluntar pentru situatii de urgenta , potrivit normelor , cu mijloace tehnice pentru apararea impotriva incendiilor si echipamente de protectie specifice , carburanti , lubrifianti si alte mijloace necesare sustinerii operatiunilor de interventie , hrana si antidotul pentru participantii la interventiile de lunga durata. | |
| c.-informarea preventivă a populației municipiului asupra pericolelor specifice și asupra comportamentului de adoptat în cazul manifestării unui pericol; | -distribuirea de materiale informative, pliante și afișe la unitățile școlare de pe teritoriul municipiului, afișarea regulilor de comportament în situații de urgență la afișierul Primăriei Brâncovenești și în satele apartinatoare. | |
| d.-exerciții și aplicații; | - materiale si echipamentele necesare sunt cele specifice conform normelor in vigoare ; - exercitiile si aplicatiile sunt conforme planului operativ de pregatire si planificare a exercitiilor de specialitate si se desfasoara pe teritoriul municipiului prin activitati de simulare a producerii unei situatii de urgenta; | |
| III.-INTERVENȚIE | | |
| a.-alarmare | -foloseste toate mijloacele existente pentru avertizarea cu prioritate a populatiei si obiectivelor in zonele de risc. | |
| b.-acțiuni de căutare / salva-re / descarcerare | -asigura conditiile necesare interventiei echipelor specializate de cautare, deblocare ,salvare,descarcerare in vederea limitarii pierderilor de vietii omenesti. | |
| c.-asistență medicală | -asigura conditiile de intrare in actiune a echipelor specializate sanitare din cadrul serviciului voluntar si a tuturor structurilor sanitare participante la actiunea de salvare, in vederea acordarii primului ajutor medical si transportul ranitilor la punctele de adunare si evacuare. | |
| d.-acțiuni de îndepărtare a manifestării pericolului produs | -evalueaza situatiile de urgenta produse pe teritoriul municipiului si se stabilesc masuri si actiuni specifice pentru gestionarea acestora si urmaresc indeplinirea lor. | |
| e.-acțiuni de limitare a consecințelor unui pericol | -supravegherea permanenta a zonelor de risc; -dirijarea fortelor si mijloacelor de interventie; -evacuarea oamenilor si animalelor si punerea in siguranta a bunurilor ce nu pot fi evacuate, prin ridicarea la cote superioare sau prin ancorare; -asigura surse suplimentare pentru alimentarea cu apa a populatiei in perioadele deficitare. | |

| | |
|---|---|
| f.-acțiuni de înlăturare a efectelor unui eveniment | -acțiuni pentru repunerea în funcțiune a instalațiilor de alimentare cu apă, de evacuare a apelor reziduale industriale și menajere din unitățile publice și operatorii economici care au fost afectate, evacuarea apelor din inundații și baltiri; - aplicarea măsurilor sanitare-epidemice necesare; - timpul de intrare în acțiune se stabilește în funcție de evoluția situației de urgență, cât mai repede posibil în zona afectată. |
|---|---|

FISA NR.4

| AUTORITATEA: CENTRUL OPERATIV AL CLSU | | Fișa nr.4 |
|--|--|-----------|
| I.-GESTIONAREA RISCURILOR | | |
| a.-monitorizarea permanentă a parametrilor meteo, seismici, de mediu, hidrografici și transmiterea datelor la autoritățile competente. | Centrul operativ care se constituie numai la declararea stării de alertă, pe timpul funcționării îndeplinește atribuții similare centrului operativ cu activitate permanentă, centralizează și transmite operativ la centrul operational județean date și informații privind apariția și evoluția stărilor potențial generatoare de situații de urgență; - monitorizează situațiile de urgență și informează centrul operational județean; - asigură transmiterea operativă a deciziilor, dispozițiilor și ordinelor, precum și menținerea legăturilor de comunicații cu centrul operational județean în gestionarea situațiilor de urgență. | |
| b.-controlul preventiv al autorităților pe domenii de competență. | -informează centrul operativ județean privind stările potențial generatoare de situații de urgență și iminenta producerii acestora. | |
| c.-informarea preventivă a populației municipiului asupra pericolelor specifice și asupra comportamentului de adoptat în cazul manifestării unui pericol. | -distribuirea de materiale informative, pliante și afișe la unitățile școlare de pe teritoriul municipiului, afișarea regulilor de comportament în situații de urgență la avizierile publicitare din municipiu; -identificarea tipurilor de risc existente în municipiu și informarea preventivă a populației asupra pericolelor specifice; -aducerea la cunoștința populației, despre proiectarea în municipiu sau în zonele limitrofe a unor obiective cu activități în care sunt prezente substanțe periculoase. | |
| d.-exerciții și aplicații. | -exerciții de simulare privind producerea unei situații de urgență. | |
| II.-RESURSE NECESARE | | |
| a.-monitorizarea permanentă a parametrilor meteo, seismici, de mediu, hidrografici și transmiterea datelor la unitățile din municipiu. | -asigură permanentă la sediul primăriei în vederea primirii prognozelor și avertizărilor hidrometeorologice; -transmiterea informațiilor privind evoluția fenomenelor periculoase centrului operational județean. | |
| b.-controlul preventiv al realizării măsurilor de protecție civilă. | -propune fondurile necesare realizării măsurilor de protecție civilă. | |
| c.-informarea preventivă a populației din municipiu asupra pericolelor specifice și asupra comportamentului de adoptat în cazul manifestării unui pericol. | -distribuirea de materiale informative, pliante și afișe la unitățile școlare de pe teritoriul comunei, afișarea regulilor de comportament în situații de urgență la afișierul Primăriei Brâncovenești și în satele aparținătoare. | |
| d.-exerciții și aplicații. | -exerciții de simulare privind producerea unei situații de urgență; - locul de desfășurare a acestor exerciții este la sediul CLSU Brâncovenești. | |
| III.-INTERVENȚIE | | |
| a.-alarmare | -folosește toate mijloacele existente pentru avertizarea cu prioritate a populației și obiectivelor în zonele de risc. | |
| b.-acțiuni de căutare / sal-vare / descarcerare | -asigură condițiile necesare intervenției echipelor specializate de căutare, deblocare, salvare, descarcerare în vederea limitării pierderilor de vieți omenești. | |
| c.-asistență medicală | -asigură condițiile de intrare în acțiune a echipelor specializate sanitare din cadrul serviciului voluntar și a tuturor structurilor sanitare participante la acțiunea de salvare, în vederea acordării primului ajutor medical și transportul ranitilor la punctele de adunare și evacuare. | |
| d.-acțiuni de îndepărtare a manifestării pericolului produs | -evaluează situațiile de urgență produse pe teritoriul municipiului și se stabilesc măsuri și acțiuni specifice pentru gestionarea acestora și urmează îndeplinirea lor. | |

| | |
|---|---|
| e.-acțiuni de limitare a consecințelor unui pericol | -supravegherea permanentă a zonelor de risc; -dirijarea forțelor și mijloacelor de intervenție; -evacuarea preventivă a oamenilor și animalelor și punerea în siguranță a bunurilor ce nu pot fi evacuate, prin ridicarea la cote superioare sau prin ancorare; -asigura surse suplimentare pentru alimentarea cu apă a populației în perioadele deficitare. |
| f.-acțiuni de înlăturare a efectelor unui eveniment | - acțiuni pentru repunerea în funcțiune a instalațiilor de alimentare cu apă, de evacuare a apelor reziduale industriale și menajere din unitățile publice și operatorii economici care au fost afectate, evacuarea apelor din inundații și bălțiri; - aplicarea măsurilor sanitare-epidemice necesare; - timpul de intrare în acțiune se satulește în funcție de evoluția situație de urgență, cât mai repede posibil după ce este accesibil în zona afectată. |

FISA NR.5

| AUTORITATEA: SEFUL SERVICIULUI VOLUNTAR PENTRU SITUATII DE URGENTA | | Fișa nr.5 |
|--|--|------------------|
| I.-GESTIONAREA RISCURILOR | | |
| a.-monitorizarea permanentă a parametrilor meteo, seismici, de mediu, hidrografici și transmiterea datelor la autoritățile competente. | - face parte din CLSU și asigură permanentă la sediul primăriei în vederea primirii prognozelor și avertizărilor hidrometeorologice; -asigura transmiterea informațiilor privind evoluția fenomenelor periculoase, centrului operational judetean. | |
| b.-controlul preventiv al autorităților pe domenii de competență. | -controlează ca instalațiile, mijloacele și utilajele de stins incendiu, celelalte materiale pentru intervenție de pe teritoriul localității să fie în stare de funcționare și întreținute corespunzător; -împreună cu compartimentul de protecție civilă și responsabilul PSI verifică modul de respectare a măsurilor de prevenire în gospodăriile populației și ale instituțiilor publice și operatorilor economici din raza municipiului. | |
| c.-informarea preventivă a populației asupra pericolelor specifice municipiului și asupra comportamentului de adoptat în cazul manifestării unui pericol. | -promovează în permanentă serviciul în rândul populației și elevilor; - distribuirea de materiale informative, pliante și afișe la unitățile școlare de pe teritoriul comunei, afișarea regulilor de comportament în situații de urgență la afișierele publicitare din unitatea administrativ-teritorială; -identificarea tipurilor de risc existente în municipiu și informarea preventivă a populației asupra pericolelor specifice, modul de acțiune asupra acestora; -aducerea la cunoștința populației, despre proiectarea în unitatea administrativ-teritorială sau în zonele limitrofe a unor obiective cu activități în care sunt prezente substanțe periculoase. | |
| d.-exerciții și aplicații. | -conduce lunar procesul de pregătire al serviciului voluntar pentru ridicarea capacității de intervenție potrivit documentelor întocmite în acest scop; -asigura studiarea și cunoașterea de către personalul serviciului voluntar a particularităților municipiului și clasificării din punct de vedere al protecției civile, precum și principalele caracteristici ale factorilor de risc care ar influența urmările situațiilor de urgență din zona de competență; -verifică prin exerciții de alarmare viabilitatea planurilor de alarmare întocmite, precum și starea de operativitate și de intervenție a formațiilor de protecție civilă. | |
| II.-RESURSE NECESARE | | |
| a.-monitorizarea permanentă a parametrilor meteo, seismici, de mediu, hidrografici și transmiterea datelor la autoritățile competente. | -asigura permanentă la sediul primăriei în vederea primirii prognozelor și avertizărilor hidrometeorologice; -transmiterea informațiilor privind evoluția fenomenelor periculoase centrului operational judetean. | |
| b.-controlul preventiv al autorităților din domeniile de competență. | -propune fondurile necesare realizării măsurilor de protecție civilă. | |
| c.-informarea preventivă a populației asupra pericolelor specifice din municipiu și asupra comportamentului de adoptat în cazul manifestării unui pericol. | - distribuirea de materiale informative, pliante și afișe la unitățile școlare de pe teritoriul comunei, afișarea regulilor de comportament în situații de urgență la afișierul primăriei și cel din loc. Luieriu; -informează populația asupra tipurilor de riscuri identificate în municipiu, măsurile de autoprotecție ce trebuie îndeplinite, mijloacele de protecție puse la dispoziție, modul de acțiune. | |
| d.-exerciții și aplicații. | -conduce lunar procesul de pregătire al serviciului voluntar pentru ridicarea capacității de intervenție, potrivit documentelor întocmite în acest scop; -participă și conduce exercițiile și aplicațiile cuprinse în planul de pregătire a populației în situații de urgență. | |

| III.-INTERVENȚIE | |
|--|---|
| a.-alarmare. | <ul style="list-style-type: none"> -asigura alarmarea personalului serviciului voluntar pentru situatii de urgenta , pentru aducerea acestuia in mod oportun la punctul de intalnire stabilit; -timpul mediu de alertare este de 5-10 minute in functie de anotimp si de ora din zi sau din noapte la care s-a produs situatia de urgenta; -timpul de raspuns este de 10 minute pentru obiectivele cu risc ridicat si de 30 minute la cel mai indepartat punct din sectorul de competenta stabilit; -raza medie a sectorului de competenta este de aprox. 10km. |
| b.-acțiuni de căutare , salvare , descărcare. | <ul style="list-style-type: none"> -dispune masuri si coordoneaza activitatile echipelor specializate de cercetare - cautare : deblocare – salvare -evacuare in vederea reducerii pierderilor de vieti omenesti . |
| c.-asistență medicală. | <ul style="list-style-type: none"> -dispune masuri si asigura interventia echipei specializate sanitare in vederea acordarii primului ajutor medical si transportul ranitilor la punctele de adunare si evacuare . |
| d.-acțiuni de îndepărtare a manifestării pericolului produs. | <ul style="list-style-type: none"> -conduce activitatile echipei de interventie din cadrul formatiei serviciului de urgenta voluntar in vederea limitarii efectelor situatiei de urgenta; -pentru limitarea efectelor urmarilor produse de situatii de urgenta se folosesc toate mijloacele disponibile; -timpul de raspuns este de 10 minute la obiectivele cu risc ridicat si de 30 minute la cel mai indepartat punct din sectorul de competenta; -viteza medie de deplasare a autospecialelor de interventie este de 50 Km/h. |
| e.-acțiuni de limitare a consecințelor unui pericol. | <ul style="list-style-type: none"> -conduce activitatile serviciului voluntar in vederea limitarii consecintelor situatiilor de urgenta produse , prin activitati de izolare a zonei, evacuarea populatiei aflate in pericol, intreruperea alimentarii cu energie si gaze. |
| f.-acțiuni de înlăturare a efectelor unui eveniment. | <ul style="list-style-type: none"> - actiuni pentru repunerea in functiune a instalatiilor de alimentare cu apa , de evacuare a apelor reziduale industriale si menajere in zonele care au fost afectate, evacuarea apelor din inundatii si baltiri; - evacuarea animalelor moarte in vederea evitarii producerii unor epidemii; - pentru inlaturarea efectelor unei situatii de urgenta se folosesc toate mijloacele din dotare . |

COMPONENTA NOMINALĂ
a structurilor cu atribuții în domeniul gestionării situațiilor de urgență

| Nr. crt. | Denumire autoritate | Coordonate autoritate | Persoană(e) de contact | Date de contact |
|----------|----------------------------------|---|--|-----------------|
| 1 | Primăria comunei Brâncovenești | Str.Principală, nr. 303 | ÖRDÖG FERENCZ – primar, sat Brâncovenești, nr. 275 | tel. 0785294351 |
| 2 | | | VITA ISTVAN, Viceprimar și Șef SVSU sat Vălenii de Mureș, nr. 434 | tel. 0740050864 |
| 3 | | | KISS IONELA ROXANA, Secretar, mun. Reghin Str. Călărașilor nr. 9 | tel.0745197270 |
| 4 | | | ZSIGMOND NICOLAE Contabil SUSENI | tel.0744 757409 |
| 5 | | | VITA ANNAMARIA Inspector agricol Adresa VALENII DE MURES 434 | tel.0786873152 |
| 6 | Postul de poliție Brâncovenești | Str.,Principală, nr. 303 | Roman Bianca, post poliție, Brâncovenești, nr. 303 | tel. 0743882397 |
| 7 | C.R.R.N/ Brâncovenești | Str. Castelului nr.215 | DEZSI IOAN, Administrator C.R.R.N Brâncovenești , Brâncovenești, nr. 236 | tel. 745952546 |
| 8 | Administrator SC POVASID SRL | sat Idicel, nr. 209A | POP VASILE sat Idicel, nr. 86 | tel. 0745594503 |
| 9 | Consilier superior | Str.Principală, nr. 303 | VAJDA JANOS MIHALY , Aluniș, nr. 190A | tel. 0785294355 |
| 10 | Consilier superior | Sat Idicel Pădure nr. 328 | ZSIGMOND SZEKELY Suseni, nr. 66 | tel. 0744757409 |
| 11 | Cabinet medical individual | Brâncovenești | Cătană Gheorghe, medic de familie adresa REGHIN | tel.0265 550161 |
| 12 | Cabinet veterinar individual | Brâncovenești, str. Gării, nr. 155 | Eros Stefan, medic veterinar, Brâncovenești, str. Gării, nr. 155 | tel.0740420941 |
| 13 | Școala gimnazială „KEMENY JANOS” | Brâncovenești, str. Principală, nr. 149 | prof. Béres Imola, director Reghin | tel.0748128328 |

RISCURI

potențiale în localități vecine care pot afecta zona de competență a UAT

Riscurile care pot reprezenta un pericol real pentru comuna Brâncovenești sunt:

- din punct de vedere al inundațiilor;
- din punct de vedere al epidemiei cu virusul Covid-19.

**PRINCIPALELE MĂSURI
CORESPUNZĂTOARE DE EVITARE A MANIFESTĂRII RISCURILOR ȘI
LIMITAREA CONSECINTELOR ACESTORA**

| Nr. crt. | Denumirea activității | Cine execută | Cine verifică | Obs |
|----------|--|---|---------------------------|-----|
| 1. | Luarea hotărârii și transmiterea dispoziției/ordinului de evacuare | Președintele C.L.S.U. | Președintele C.L.S.U. | |
| 2. | Înștiințarea instituțiilor publice și operatorilor economici din raza de responsabilitate | Vicepreședintele C.L.S.U. | Președintele C.L.S.U. | |
| 3. | Informarea populației (anunțarea) despre începerea evacuării, modul de comportare și regulile ce trebuie respectate pe timpul desfășurării acțiunilor de evacuare | Vicepreședintele C.L.S.U. Inspectorul de protecție civilă | Președintele C.L.S.U. | |
| 4. | Organizarea în timpul cel mai scurt a punctelor de adunare, imbarcare, debarcare, primire, repartiție populație, materiale și animale | Membrii C.L.S.U. | Președintele C.L.S.U. | |
| 5. | Asigurarea măsurilor de pază și ordine, precum și combaterea panicii pe timpul executării evacuării, în localitatea, instituția, operatorii economici unde se evacuează, pe itinerariul de deplasare și în locurile de primire | Membrii C.L.S.U. | Vicepreședintele C.L.S.U. | |
| 6. | Asigurarea pazei bunurilor din localitățile/locurile unde s-a produs evacuarea | Membrii C.L.S.U. | Vicepreședintele C.L.S.U. | |
| 7. | Îndrumarea populației și dirijarea circulației coloanelor de evacuați spre locurile de evacuare | Membrii C.L.S.U. | Vicepreședintele C.L.S.U. | |
| 8. | Asigurarea asistenței medicale în punctele de adunare, în locurile de evacuare, cât și în localitățile din raza de responsabilitate care nu au necesitat evacuarea | Personalul de specialitate al cab.medical Brâncovenești și alte forțe | Președintele C.L.S.U. | |
| 9. | Instalarea (la nevoie), în locurile de evacuare, a unor tabere pentru sinistrați și asigurarea utilităților, condițiilor de trai și asistenței medicale în aceste spații | Membrii C.L.S.U. cu sprijinul C.J.S.U. | Președintele C.L.S.U. | |
| 10. | Asigurarea legăturilor cu eșaloanele superioare și locurile de evacuare | Secretariatul tehnic | Vicepreședintele C.L.S.U. | |
| 11. | Introducerea restricțiilor de consum a apei, alimentelor și furajelor în zonele afectate | Secretariatul tehnic | Președintele C.L.S.U. | |
| 12. | Organizarea evacuării și conducerea acțiunilor | Membrii C.L.S.U. | Președintele C.L.S.U. | |
| 13. | Crearea stocurilor de materiale, alimente și furaje necesare situațiilor de urgență | Membrii C.L.S.U. cu sprijinul C.J.S.U. | Președintele C.L.S.U. | |
| 14. | Asigurarea logistică a acțiunilor de evacuare | Membrii C.L.S.U. cu sprijinul C.J.S.U. | Președintele C.L.S.U. | |

SISTEME

existente de preavertizare/avertizare a atingerii unor valori critice
și de alarmare a populației în cazul evacuării

| Nr. crt. | Denumirea sistemului | Cantit. | Locul amplasării | Obs. |
|----------|-------------------------|--|---|------|
| 1 | Sirenă electrică 3,5 KW | 1 buc. | Primăria Brâncovenești | |
| 2 | Clopote | 1 buc. 1 buc. 1 buc. 1 buc. 1 buc. 1 buc. 1 buc. | Biserica reformată Brâncovenești Biserica reformată Vălenii de Mureș Biserica ortodoxă Brâncovenești Biserica ortodoxă Vălenii de Mureș Biserica ortodoxă Idicel Biserica ortodoxă Idicel Pădure Biserica ortodoxă Săcalu de Pădure | |

Conform **ORDINULUI nr. 823 din 15 august 2006** pentru aprobarea procedurilor de codificare a atenționărilor și avertizărilor meteorologice și a avertizărilor și alertelor hidrologice fenomenele meteorologice ce intră sub incidența acestui cod sunt:

- ↓ vânt puternic (*cu intensificări*);
- ↓ ploi importante cantitativ;
- ↓ ninsori abundente și polei;
- ↓ descărcări electrice frecvente;
- ↓ caniculă (*valori de temperatură egale sau mai mari de 35°C*);
- ↓ ger (*valori de temperatură sub -10°C*).

- a) **Codul verde** nu indică nicio precauție particulară pentru perioada imediat următoare, dar nu implică o vreme frumoasă sau neapariția în următoarele zile a unor fenomene meteorologice periculoase ce pot perturba diverse activități.
- b) **Codul galben** se va folosi pentru fenomene meteorologice temporar periculoase pentru anumite activități, dar altfel obișnuite pentru perioada respectivă sau zona specificată. Se recomandă urmărirea periodică a evoluției fenomenelor meteorologice pentru detalii cu privire la intensitatea fenomenelor în zilele următoare.
- c) **Codul portocaliu** se aplică acelor fenomene meteorologice prevăzute a fi periculoase, cu un grad de intensitate mare.
- d) **Codul roșu** se aplică acelor fenomene meteorologice prevăzute a fi periculoase, cu un grad de intensitate foarte mare și cu efecte dezastruoase.

Codul galben este similar unei atenționări meteorologice.

Codurile portocaliu și codul roșu vor fi similare unei avertizări meteorologice, iar buletinele meteorologice emise de două ori pe zi (dimineața și la prânz) explicitează fenomenele atmosferice de la codurile portocaliu și roșu, precizând evoluția fenomenelor specificate, acoperirea spațială a acestora, intensitatea și durata lor.

TABEL
cu obiectivele care pot fi afectate de situații de urgență

| Nr. crt. | Denumirea obiectivului | Tipul de risc | | | | Obs. |
|----------|---|---------------|-----------|--------------------|---------------------|------|
| | | Seism | inundații | alunecări de teren | accident tehnologic | |
| 1. | Primăria Brâncovenești | Risc minim | Nu | nu | da | |
| 2. | Școala gimnazială „Kemeny Janos”, Brâncovenești | Risc minim | Nu | nu | da | |
| 3. | Grădinița cu program normal Brâncovenești | Risc minim | Nu | nu | da | |
| 4. | Căminul cultural Brâncovenești | Risc minim | Nu | nu | da | |
| 5. | Școala primară Idicel | Risc minim | Nu | nu | da | |
| 6. | Școala primară Idicel Pădure | Risc minim | Nu | nu | da | |
| 7. | Școala primară Săcalu de Pădure | Risc minim | Nu | nu | da | |
| 8. | Școala primară Vălenii de Mureș | Risc minim | Nu | nu | da | |
| 9. | Grădinița cu program normal Vălenii de Mureș | Risc minim | Nu | nu | da | |
| 10. | Castelul Kemeny Brâncovenești | Risc minim | Nu | nu | da | |
| 11 | Centrul de recuperare si reabilitare neuropsihiatrica Brâncovenești | Risc minim | Nu | nu | da | |
| 12 | Postul de poliție Brâncovenești | Risc minim | Nu | nu | da | |
| 13 | Biserica reformată Brâncovenești | Risc minim | Nu | nu | da | |
| 14 | Biserica reformată Vălenii de Mureș | Risc minim | Nu | nu | da | |
| 15 | Biserica ortodoxă Brâncovenești | Risc minim | Nu | nu | da | |
| 16 | Biserica ortodoxă Vălenii de Mureș | Risc minim | Nu | nu | da | |
| 17 | Biserica ortodoxă Idicel | Risc minim | Nu | nu | da | |
| 18 | Biserica ortodoxă Idicel Pădure | Risc minim | Nu | nu | da | |
| 19 | Biserica ortodoxă Săcalu de Pădure | Risc minim | Nu | nu | da | |
| 20 | Căminul cultural Brâncovenești | Risc minim | Nu | nu | da | |
| 21 | Căminul cultural Vălenii de Mureș | Risc minim | Nu | nu | da | |
| 22 | Căminul cultural Idicel | Risc minim | Nu | nu | da | |
| 23 | Căminul cultural Idicel Pădure | Risc minim | Nu | nu | da | |
| 24 | Căminul cultural Săcalu de Pădure | Risc minim | Nu | nu | da | |

PLANURI
și proceduri de intervenție

A.) Planuri de intervenție:

- Planul de intervenție la incendii;
- Planul de apărare împotriva inundațiilor, ghețurilor și poluărilor accidentale;
- Planul de evacuare a populației, a unor categorii de bunuri materiale și a animalelor în cazul producerii unor dezastre pe teritoriul localității;
- Planul de cooperare pentru situații de urgență;
- Planul de analiză și acoperire a riscurilor.

B.) Proceduri de intervenție: - sunt conform planurilor de mai sus, întocmite de C.I.S.U. și avizate de I.S.U. Mureș.

SCHEMA fluxului informațional – decizional

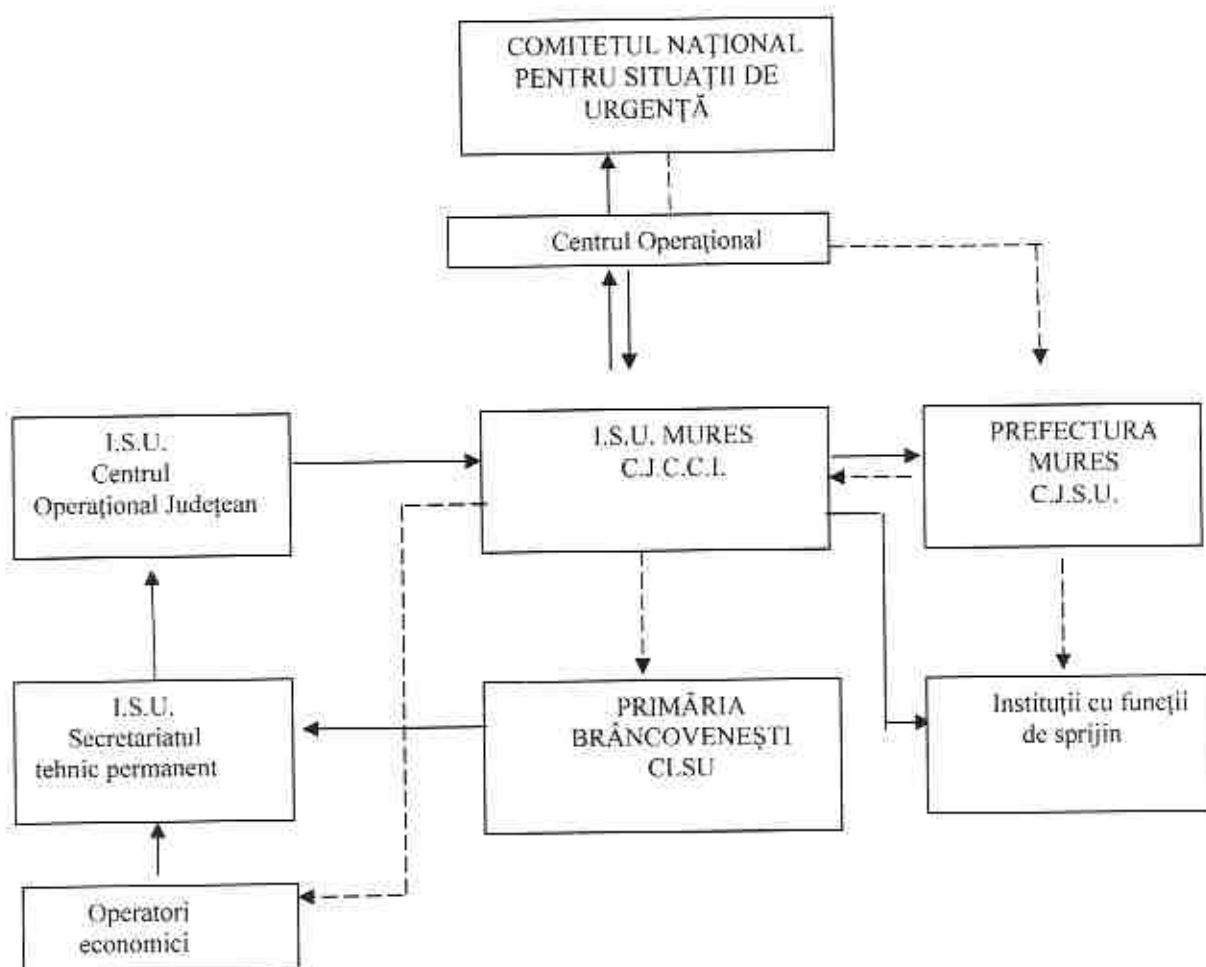

LEGENDĂ

- - - - -> Coordonare
 —————> Informare în situație de urgență

COMISIA

C.L.S.U. Brâncovenesti cu atribuții privind evacuarea în situații de urgență

| Nr. crt. | Denumire autoritate | Coordonate autoritate | Persoană(e) de contact | Date de contact |
|----------|---------------------------------|--------------------------|---|-----------------|
| 1 | Primăria comunei Brâncovenesti | Str.,Principală, nr. 303 | ÖRDÖG FERENCZ – primar, sat Brâncovenesti, nr. 275 | tel. 0785294351 |
| 2 | | | VITA ISTVAN, Viceprimar și Șef SVSU sat Vălenii de Mureș, nr. 434 | tel. 0740050864 |
| 3 | | | KISS IONELA ROXANA, Secretar, mun. Reghin Str. Călărașilor nr. 9 | tel.0745197270 |
| 4 | | | ZSIGMOND NICOLAE Contabil SUSENI | tel.0744 757409 |
| 5 | | | VITA ANNAMARIA Inspector agricol Adresa VALENII DE MUREȘ 434 | tel.0786873152 |
| 6 | Postul de poliție Brâncovenesti | Str.,Principală, nr. 303 | Roman Bianca, post poliție, Brâncovenesti, nr. 303 | tel. 0743882397 |

| | | | | |
|----|-------------------------------------|---|---|--------------------|
| 7 | C.R.R.N/ Brâncovenești | Str. Castelului nr.215 | DEZSI IOAN, Administrator C.R.R.N Brâncovenești , Brâncovenești, nr. 236 | tel. 745952546 |
| 8 | Administrator SC POVASID SRL | sat Idicel, nr. 209A | POP VASILE sat Idicel, nr. 86 | tel. 0745594503 |
| 9 | Consilier superior | Str.Principală, nr. 303 | VAJDA JANOS MIHALY , Aluniș, nr. 190A | tel. 0785294355 |
| 10 | Consilier superior | Sat Idicel Pădure nr. 328 | ZSIGMOND SZEKELY Suseni, nr. 66 | tel. 0744757409 |
| 11 | Cabinet medical individual | Brâncovenești | Cătană Gheorghe, medic de familie adresa REGHIN | tel.0265 550161 |
| 12 | Cabinet veterinar individual | Brâncovenești, str. Gării, nr. 155 | Eros Stefan, medic veterinar, Brâncovenești, str. Gării, nr. 155 | tel.0740420941 |
| 13 | Școala gimnazială „KEMENY JANOS” | Brâncovenești, str. Principală, nr.149 | prof. Béres Imola, director Reghin | tel.0748128328 |

SITUAȚIA RESURSELOR

Tabelul cu necesarul și existentul mijloacelor de transport care pot fi folosite pentru evacuare

A. Situația cu necesarul mijloacelor de transport necesare și existente:

| Nr. crt. | Denumirea mijlocului de transport | Cantitatea | | | Obs. |
|----------|-----------------------------------|------------|----------|---------|------|
| | | Necesar | Existent | Deficit | |
| 1 | Autoturism | 0 | 3 | 0 | |
| 2 | Autoutilitară | 1 | 0 | 1 | |
| 3 | Autocamion | 1 | 0 | 1 | |
| 4 | Autobasculantă | 1 | 1 | 0 | |
| 5 | Microbus | 2 | 2 | 0 | |
| 6 | Autobus | 1 | 0 | 1 | |
| 7 | Tractor cu remorcă | - | 3 | - | |

B.) Situația cu agenții economici de la care se rechiziționează mijloacele de transport

| Nr. crt. | Mijloc de transport | Proprietar | Buc. | Obs. |
|----------|---------------------|--|--------|------|
| | | | | |
| 2 | Autoutilitară | - | - | |
| 3. | Autocamion | S.C. EUCALIPT PRODCOM SRL UTILCONS PLUS SRL | 1 | |
| 4. | Autobasculantă | - | 1 | |
| 5. | Microbus | - | - | |
| 6. | Autobus | - | - | |
| 7. | Tractor cu remorcă | S.C. EUCALIPT PRODCOM SRL POVASID VLADCOM SRL | 1 1 | |

SITUAȚIA

stocului minim de materiale și mijloace de apărare

| Nr. crt. | Denumirea materialelor și mijloacelor de intervenție | U.M. | Existent |
|----------|--|---------|----------|
| 1 | 2 | 3 | 5 |
| 1 | Saci de 50/80 mm din cânepă sau iută | buc | 0 |
| 2 | Funii pentru asigurarea oamenilor Ø 10-15 mm | kg | 0 |
| 3 | Radiotelefoane mobile, fixe și portabile | buc | 10 |
| 4 | Lanterne | buc | 2 |
| 5 | Cazmale cu cozi | buc | 2 |
| 6 | Sape cu cozi | buc | 0 |
| 7 | Furei de fier | buc | 2 |
| 8 | Căngi de fier | buc | 3 |
| 9 | Roabe metalice | buc | 0 |
| 10 | Clește cu cuie | buc | 0 |
| 11 | Topoare | buc | 5 |
| 12 | Grup electrogen | buc | 0 |
| 13 | Cizme de cauciuc | pereche | 0 |
| 14 | Salopetă din doc | buc | 0 |
| 15 | Pieptar avertizor (reflectorizant) | buc | 0 |
| 16 | Rângi de fier | buc | 0 |

| | | | |
|----|--|---------|---|
| 17 | Măști contra gazelor | buc | 0 |
| 18 | Sfoară pentru legat saci | ml | 2 |
| 19 | Lopeti cu cozi | buc | 2 |
| 20 | Clește de cuie | buc | 0 |
| 21 | Târgi de lemn | buc | 0 |
| 22 | Patent izolant | buc | 0 |
| 23 | Fierăstraie de mână | buc | 0 |
| 24 | Foarfece de tăiat plasa | buc | 0 |
| 25 | Bormașină electrică | buc | 0 |
| 26 | Reflectoare portabile | buc | 0 |
| 27 | Motopompe portabile | buc | 1 |
| 28 | Cizme de cauciuc lungi | pereche | 0 |
| 29 | Mantale de ploaie cu glugă | buc | 0 |
| 30 | Mănuși de protecție | pereche | 0 |
| 31 | Centură de salvare | buc | 0 |
| 32 | Filtru rapid pentru apă | buc | 0 |
| 33 | Fierăstrău pentru gheață | buc | 0 |
| 34 | Prăjini de lemn de esență tare pt.dirijarea sloiurilor | buc | 0 |

LEGĂTURILE
telefonice cu eşaloanele superioare cu care se cooperează

| Nr. crt | Denumirea instituției | Nr. telefon/fax | Adresa |
|----------------|---|------------------------------|---|
| 1. | Instituția Prefectului Prefectul | 0265263211 | Târgu Mureș, Piața Victoriei 1 |
| 2. | Subprefectul | 0265263211 | Târgu Mureș, Piața Victoriei 1 |
| 3. | Președintele Consiliului Județean | 0265263211 | Târgu Mureș, Piața Victoriei 1 |
| 4. | Inspectoratul pentru Situații de Urgență „Horea.. al jud. Mureș | 0265 269 661 | Tg. Mureș, str. Horea, Nr. 28 |
| 5. | Direcția de Sănătate Publică | 0265 215146 0265 212344 | Tg.Mureș, Str.Gheorghe Marinescu, Nr.50 |
| 6. | Direcția Sanitar-veterinară | 0265-314975, 0265-314974 | Târgu Mureș Strada Podeni 10, |
| 7. | S. N. C. F. R. Mureș | 0265 261 335 | Târgu Mureș Str. Liviu Rebreanu 31 |
| 8. | Inspectoratul Județean de Poliție | 0265-202306 | Târgu Mureș, Str. Borsos Tamas, nr. 16. |
| 9. | Inspectoratul Județean de Jandarmi | 0265-254.455 0265-255.715 | Târgu Mureș,Strada Apicultorilor nr.2, |

ORGANIZAREA
ÎNȘTIINȚĂRII ȘI ADUCERII MEMBRILOR COMITETULUI LOCAL LA SEDIUL
PRIMĂRIEI ÎN CAZUL PRODUCERII UNEI SITUAȚII DE URGENȚĂ

| Nr. crt. | Nume și prenume | Unde este încadrat | Funcția de la unitatea de încadrare | Funcția în C.L.S.U. | Adresa de domiciliu | Telefoane |
|----------|--------------------------|--|-------------------------------------|------------------------|-----------------------------------|--|
| 1 | ÖRDÖG FERENCZ | Primăria com. Brâncovenești | Primar | Președinte C.L.S.U. | Brâncovenești nr. 275 | - 0265/550112 - 0265/550118 - 0785294351 - 0265550320-fax brincovenesti@cjmures.ro |
| 2 | VITA ISTVAN | Primăria Brâncovenești | Viceprimar | Vicepreședinte C.L.S.U | Vălenii de Mureș, nr. 434 | - 0265/550112 - 0740050864 - 0265550320-fax brincovenesti@cjmures.ro |
| 3 | KISS IONELA ROXANA | Primăria Brâncovenești | Secretar al comunei | Secretar | Reghin Str. Călărașilor nr. 9 | -0265511017 -0745197270 -0265/550112 -0265550320-fax brincovenesti@cjmures.ro |
| 4 | DEZSI IOAN | C.R.R.N. Brâncovenești | Administrator | Membru | Brâncovenești nr. 236 | -0265/550011 -0265/550030 -0745952546 |
| 5 | ROMAN BIANCA | Postul de poliție Brâncovenești | Agent | Membru | Brâncovenești nr. 303 | - 0265550155 - 0743882397 - 0265550155-fax |
| 6 | ZSIGMOND SZEKELY NICOLAE | Primăria Brâncovenești | Consilier superior | Membru | Suseni nr. 66 | 0744757409 |
| 7 | VAJDA JANOS MIHALY | Primăria Brâncovenești | Consilier superior | Membru | Aluniș nr. 190A | 0785294355 |
| 8 | CĂTANĂ GHEORGHE | Brâncovenești nr. 249A | Medic | Membru | Brâncovenești nr. 249A | 0265/550161 |
| 9 | CĂTANĂ NICULINA | Brâncovenești nr. 249A | Medic | Membru | Brâncovenești nr. 249A | 0265/550161 |
| 10 | BEREȘ IMOLA | Școala Gimnazială Kemeny Janos Brâncovenești | Director | Membru | Reghin str. Rodnei bl.7 sc.A ap.9 | 0748128328 |
| 11 | POP VASILE | SC POVASID SRL | Administrator | Membru | Idicel, nr. 86 | 0745594503 |
| 12 | BÂNDILĂ MIHAEL | MIHA BETON STAR SRL | Administrator | Membru | Brâncovenești nr. 201 | 0744525112 |

LOCURILE / SPATIILE de evacuare în caz de urgență și dotarea acestora

Pentru asigurarea acțiunilor de evacuare se vor organiza următoarele puncte:

1. Puncte de adunare și îmbarcare a personalului:

- a) Pentru personalul instituțiilor publice, în apropierea sediului acestora, dacă situația o permite;
- b) Pentru personalul operatorilor economici, în apropierea sediului acestora, conform planurilor proprii, aprobate de președintele C.L.S.U.;
- c) Locuitorii comunei Brâncovenești vor fi îndrumați spre următoarele puncte de adunare și îmbarcare:
 - în curtea Căminelor cultural din localitățile Brâncovenești, Săcalu de Pădure, sau în apropierea acestora, dacă situația o permite;
 - în curtea școlilor din localitățile, Vălenii de Mureș, Idicel și Idicel Pădure sau în apropierea acestora, dacă situația o permite.

2) Raioane de evacuare a personalului:

- Căminul cultural Brâncovenești;
- Școala gimnazială „Kemeny Janos”, Brâncovenești;
- Grădinița cu program normal Brâncovenești ;
- Școala primară Idicel;
- Școala primară, Idicel Pădure;
- Școala primară, Vălenii de Mureș;
- Grădiniță cu program normal, Vălenii de Mureș;
- Căminul cultural Săcalu de Pădure
- Castelul Kemeny Brâncovenești;
- Centrul de recuperare și reabilitare neuropsihiatrică Brâncovenești;

3) Dotarea:

- apă curentă;
- grupuri sanitare;
- condiții decente de cazare;
- asigurarea fluxului informațional.

| Nr. crt. | Elementul de dispozitiv | Locul de dispunere | Strazi/raioane ce se evacueaza |
|----------|---|--|--------------------------------|
| 1 | Punct de comandă (conducere) de bază | Primăria comunei Brâncovenești | |
| 2 | Punctul de comandă (conducere) de rezervă | Școala primară „Kemeny Janos”, Brâncovenești | |
| 3 | Punct de adunare și îmbarcare | Centrul localității Brâncovenești | |
| 4 | Punct de adunare și îmbarcare | Centrul localității Vălenii de Mureș | |
| 5 | Punct de adunare și îmbarcare | Centrul localității Idicel | |
| 6 | Punct de adunare și îmbarcare | Centrul localității Idicel Pădure | |
| 7 | Punct de adunare și îmbarcare | Centrul localității Săcalu de Pădure | |

Către

INSTITUȚIA PREFECTULUI JUDEȚUL MUREȘ
RAPORT DE INFORMARE ȘI ANALIZĂ
Nr. _____ din _____

I. Concluzii privind evoluția situației de urgență:

A. Concluzii: _____

B. Consecințele asupra instituțiilor, populației, animalelor și bunurilor;

II. Acțiunile de evacuare și cele în curs de executare, pe categorii și zone:

III. Acțiunile planificate și neexecutate, cauze și măsuri:

IV. Alte date:

Președintele C.L.S.U. BRÂNCOVENEȘTI

REGULI DE COMPORTARE**în cazul producerii unei situații de urgență**

- Luarea hotărârii și transmiterea dispoziției/ordinului de evacuare;
- Înștiințarea instituțiilor publice și operatorilor economici din raza de responsabilitate;
- Informarea populației (anunțarea) despre începerea evacuării, modul de comportare și regulile ce trebuie respectate pe timpul desfășurării acțiunilor de evacuare;
- Organizarea în timpul cel mai scurt a punctelor de adunare, îmbarcare, debarcare, primire, repartiție populație, materiale și animale;
- Asigurarea măsurilor de pază și ordine, precum și combaterea panicii pe timpul executării evacuării, în localitatea, instituția, operatorii economici unde se evacuează, pe itinerariul de deplasare și în locurile de primire;
- Asigurarea pazei bunurilor din localitățile/locurile unde s-a produs evacuarea;
- Îndrumarea populației și dirijarea circulației coloanelor de evacuați spre locurile de evacuare;
- Asigurarea asistenței medicale în punctele de adunare, în locurile de evacuare, cât și în localitățile din raza de instalarea unor tabere pentru sinistrați și asigurarea utilităților, condițiilor de trai și asistenței medicale în aceste spații;
- Asigurarea legăturilor cu eșaloanele superioare și locurile de evacuare;
- Introducerea restricțiilor de consum a apei, alimentelor și furajelor în zonele afectate;
- Organizarea evacuării și conducerea acțiunilor;
- Crearea stocurilor de materiale, alimente și furaje necesare situațiilor de urgență;
- Asigurarea logistică a acțiunilor de evacuare.

**Tabel cu personalul ce încadrează SVSU din partea Consiliului local al
comunei Brâncovenești**

| Agent Inundații, membri SVSU și membrii formației de intervenție alcătuită din localnici voluntari | Personal care asigură permanența la locurile | Responsabil cu evacuarea populației și asigurarea spațiilor de cazare temporare | Responsabil cu întocmirea „Rapoartelor operative” care se transmit la I.S.U. Mureș și la Centrul operativ al S.G.A. Mureș |
|--|--|---|---|
| <p>DEZSI IOAN, șef formație, sat Brâncovenești, nr. 236, 0745952546</p> <p>SZABO FERENCZ, sat Brâncovenești, nr. 185, 0744598857</p> <p>KOVACS ROBERT, sat Vălenii de Mureș, nr. 260, 0721569603</p> <p>RUSA MIHAI, sat Idicel Pădure, nr. 338, 0784803038</p> <p>DANCIU VASILE, sat Idicel Pădure, nr. 141, 0265/716528</p> <p>POP TEOFIL, sat Brâncovenești, nr. 169/B, 0744167986</p> | <p>ÖRDÖG FERENCZ, primar</p> <p>KISS IONELA ROXANA, secretar, 0745197270</p> <p>SZAKACS SZABOLCS, inspector, 0744904907</p> <p>VAJDA JANOS MIHALY, consilier, 0785294355</p> | <p>VITA ISTVAN-viceprimar</p> | <p>KISS IONELA ROXANA - secretar</p> |